



BuSO Levensvreugde  
Levensvreugde Scholen  
Botermelkstraat 201  
9300 Aalst

Tel.: 053/76.79.73

E-Mail: [secretariaat@busolevensvreugde.be](mailto:secretariaat@busolevensvreugde.be)

[www.busonder.be](http://www.busonder.be)

# **SCHOOLGIDS**

## **VOOR DE OUDERS EN DE LEERLINGEN**

*Uitgave: juni 2020*

**IÑIGO**  
IGNATIAANSE  
SCHOLEN

# Inhoudsopgave

Welkom.....	4
Deel I: Opvoedingsproject en engagementsverklaring .....	5
Het pedagogisch project.....	5
Het Ignatiaans opvoedingsproject .....	5
Vertrouwen geven. <i>Inzetten op vrijheid en verantwoordelijkheid</i> .....	5
Zorg dragen voor leerlingen. <i>'Cura personalis'</i> .....	5
Uitdagen tot meer. <i>'Magis'</i> .....	5
Smaak geven. <i>'Non multa sed multum'</i> .....	5
Reflecteren en kritisch kiezen. <i>Onderscheiden</i> .....	6
De hele mens vormen. <i>Bekwaam, bewust, bewogen</i> .....	6
Samen werken, samen leven. <i>Eenheid in verscheidenheid</i> .....	6
Perspectieven openen. <i>God zoeken in alle dingen</i> .....	6
Zorg dragen voor de wereld. <i>'En todo amar y servir'</i> .....	6
Handelen in dankbaarheid. <i>Terugblik</i> .....	6
De lokale eigenheid van de school .....	7
Engagementsverklaring.....	7
Deel II: Schoolreglement .....	8
1. Wettelijke verplichtingen.....	8
1.1. Inschrijven van leerlingen.....	8
1.2. Weigeren van leerlingen (zie ook bijlage 2) .....	9
1.3. geen van school.....	9
2. Schoolplicht en leefregels .....	10
2.1. School- en leerplicht: .....	10
2.2. Leefregels .....	14
2.3. Privacy .....	25
2.4. Gezondheid .....	26
3. Protocol rond relatievorming en seksualiteitsbeleving .....	28
4. Praktische gegevens .....	28
4.1. Contactmogelijkheden .....	28
4.2. Inspraak.....	28
4.3. Afspraken met de personeelsleden .....	29
4.4. Huistaken .....	29
5. Varia.....	30
5.1. Tijdschriften .....	30
5.2. Turnen .....	30
5.3. Zwemmen.....	30
5.4. Sociaal Maatschappelijke training in OV1 .....	30
5.5. Leerlingstages in beschutte werkplaats OV2 .....	31
5.6. Vieringen.....	32
5.7. Meerdaagse extramurosactiviteiten - Uitstappen(bv. kampen) :.....	32
5.8. Ongevallen op school.....	32

5.9. TAVA-ruimte .....	33
Deel III: Informatie over de schoolorganisatie .....	34
Structuur van de school .....	35
Schoolbestuur: .....	35
Directie .....	35
Ondersteunend personeel .....	35
Paramedisch personeel .....	35
Onderwijzend personeel .....	35
Onderhoudspersoneel .....	35
Schoolraad (periode: 1.4.2017-31.3.2021).....	36
Oudercomité: .....	36
Samenwerkende instanties: .....	36
Vrij Centrum voor leerlingbegeleiding (CLB):.....	37
BIJLAGE 1: SCHOOLVISIE BuSO Levensvreugde .....	42
BIJLAGE 2: Orde- en tuchtmaatregelen.....	43
Begeleidende maatregelen .....	43
Ordemaatregelen .....	43
Tuchtmaatregelen .....	43
Opvang op school tijdens een tuchtmaatregel.....	46
BIJLAGE 3: Vakantie- en verlofdagen 2019-2020.....	47
BIJLAGE 4: Houding ten aanzien van verkoop, reclame en sponsoring op onze BuSO school (in overleg met de schoolraad opgemaakt).....	48
BIJLAGE 5: Overzicht afwezigheden .....	49
BIJLAGE 6: Bijdrageregeling .....	50
BIJLAGE 7: Verzekering .....	51
BIJLAGE 8: kennisname schoolreglement .....	55
BIJLAGE 9: Engagementsverklaring .....	56

## Welkom

Beste ouders,

We danken u voor het vertrouwen dat u stelt in onze school. Het schoolbestuur van Iñigo, de directie en het schoolteam engageren zich elke dag om in een goede verstandhouding met u opvoeding en onderwijs waar te maken voor en met uw kind.

Onze school heeft in 2017 samen met een aantal andere scholen uit de regio Aalst de krachten gebundeld onder de vlag van Iñigo, Ignatiaanse scholen. De samenwerking binnen één schoolbestuur schept nieuwe en betere kansen op het vlak van pedagogisch beleid en maakt dat de middelen daarvoor krachtiger en in samenspraak ingezet kunnen worden.

Deze schoolbrochure laat u kennis maken met de pedagogische visie van de school, het Ignatiaans opvoedingsproject. Verder vindt u het schoolreglement dat u in alle openheid een inzicht biedt in de wettelijke bepalingen i.v.m. het onderwijs én met de afspraken die in de school gelden.

De engagementsverklaring nodigt u uit om deze afspraken te ondertekenen. Een akkoordverklaring is nodig om in te kunnen schrijven op de school. Bij het niet naleven van de afspraken, kan de school de ouders hierop aanspreken. Vanzelfsprekend kan u als ouder ook de school aanspreken op de gemaakte afspraken. Als schoolbestuur nodigen we ouders, leerlingen en schoolteam uit om steeds te kiezen voor verbindende communicatie.

Bij vragen of problemen rond concrete afspraken kiezen we dus uitdrukkelijk voor dialoog. Graag werken we met u samen aan het ontwikkelings- en leerproces van uw kind en willen we partners zijn in de opvoeding. We willen een degelijke opleiding aanbieden en kiezen er uitdrukkelijk voor om die te verrijken met een brede menselijke vorming. Extra aandacht en inzet willen we daarbij schenken aan die kinderen en jongeren die het om één of andere reden moeilijk hebben of kansen missen.

We wensen u een fijn schooljaar toe.

Karen Vantilborgh  
Directeur BuSO Levensvreugde

Bart Guns  
Voorzitter Raad van Bestuur vzw IÑIGO, Ignatiaanse scholen

# Deel I: Opvoedingsproject en engagementsverklaring

---

## Het pedagogisch project

Het pedagogisch project van onze school is ingebed in het project van de katholieke dialoogschool. Op onze school verwelkomen we gastvrij iedereen, van welke levensbeschouwelijke of religieuze achtergrond ook. Als katholieke dialoogschool verwachten we dat ouders echte partners zijn voor de opvoeding en vorming die de school hun kinderen verstrekt. Kiezen voor een katholieke dialoogschool houdt voor iedereen een engagement in. Daarom mogen ouders verwachten dat de school hen zoveel mogelijk betreft in het samen school maken. Ouders verwachten dat de school voor hun kinderen een leer- en leefwereld is die bijdraagt aan de opvoeding die ze hen zelf willen geven. Ouders die kiezen voor een katholieke school geven aan dat ze vertrouwen stellen in de wijze waarop scholen vandaag in verscheidenheid gestalte geven aan het project van de katholieke dialoogschool. De volledige tekst van de Engagementsverklaring van het katholiek onderwijs vind je:

<https://www.katholiekonderwijs.vlaanderen/engagementsverklaring> ]

## Het Ignatiaans opvoedingsproject

Het Ignatiaans opvoedingsproject is erop gericht kinderen en jongeren op te voeden tot *bewuste, bekwame en bewegende mensen*. Ons project wordt gevoed vanuit het christelijk humanisme van Ignatius van Loyola. Zijn inspiratie, toegepast op onderwijs, verwoorden we vandaag in 10 bewegingen die elkaar aanvullen en verrijken tot één dynamisch geheel. De 10 bewegingen -geformuleerd in werkwoorden- willen we elke dag weer in de schoolpraktijk waarmaken.

### *Vertrouwen geven. Inzetten op vrijheid en verantwoordelijkheid*

Vertrouwen geven is het uitgangspunt van de Ignatiaanse pedagogie en daarmee de hoeksteen van onze schoolcultuur. Dankzij het vertrouwen dat leerlingen ontvangen, kunnen zij groeien in vrijheid en verantwoordelijkheid. De leerkracht geeft vertrouwen nog voor het verdiend is, het is een geschenk aan de leerlingen.

### *Zorg dragen voor leerlingen. 'Cura personalis'*

We bemoedigen en helpen leerlingen, vooral wanneer ze het moeilijk hebben, thuis of op school. Deze zorg ligt in de eerste plaats bij de leerkracht en bij uitbreiding bij de leerlingenbegeleiding, het zorgteam en het directieteam. Ouders zijn hierbij onze partners bij uitstek.

### *Uitdagen tot meer. 'Magis'*

We willen onze leerlingen uitdagen om al hun talenten te ontwikkelen. Daarom moedigen we hen aan om te blijven groeien op alle gebieden. Daarbij gaat het er niet om beter te zijn dan de anderen, maar om de eigen mogelijkheden zo goed mogelijk te ontplooiën en zich van daaruit ten dienste te stellen van anderen.

### *Smaak geven. 'Non multa sed multum'*

‘Veel’ is vaak synoniem van oppervlakkig, versnipperd, vluchtig. In plaats van de hoofden van leerlingen te overladen met kennis, willen we hen smaak geven in kennen en kunnen. Wat zij zo ‘van binnen leren’ beklijft en motiveert tot groei.

### Reflecteren en kritisch kiezen. *Onderscheiden*

Terugblikken op ervaringen en erover reflecteren maakt deel uit van de ignatiaanse pedagogie. Leerlingen staan geregeld stil bij wat ze geleerd en beleefd hebben en bij wat dat innerlijk met hen doet. Dit betekent ook dat zij verstandig leren omgaan met informatiebronnen en media, met allerhande opinies en ideeën. Zo kunnen ze gefundeerd en weloverwogen kiezen voor wat echt waardevol is.

### De hele mens vormen. *Bekwaam, bewust, bewogen*

Ons onderwijs legt zich toe op de vorming van de hele persoon. We hopen dat onze leerlingen doorheen het brede aanbod uitgroeien tot bekwame mensen, bewust van wat er in de wereld omgaat en bewogen door de noden van anderen.

### Samen werken, samen leven. *Eenheid in verscheidenheid*

Bij de ontwikkeling van de hele persoon behoort ook het bevrijdende besef dat we er niet alleen voor staan. We hebben de anderen nodig en zijn verantwoordelijk voor elkaar. De culturele en levensbeschouwelijke verscheidenheid binnen onze scholen is daarbij geen hinderpaal, maar juist een bron van rijkdom. De school is een oefenplaats voor zorgzaam samenleven.

### Perspectieven openen. *God zoeken in alle dingen*

Onze scholen zijn een microkosmos, maar de wereld is zo veel groter. We willen met een open blik kijken naar die wereld, zowel in haar schoonheid als in haar kwetsbaarheid en gebrokenheid. Doorheen de zichtbare werkelijkheid kan er zo voeling groeien met het onzichtbare: de ervaring dat we God kunnen zoeken en vinden in alle dingen.

### Zorg dragen voor de wereld. *‘En todo amar y servir’*

Vanuit de vorming van de hele mens, vanuit de open en hoopvolle blik op de wereld en vanuit de kritische reflectie willen we onze leerlingen aanzetten tot actie. We hopen dat ze, elk op hun plaats en naar best vermogen, de verantwoordelijkheid opnemen om onze wereld rechtvaardiger te maken, door een bijzondere aandacht voor de armen en de zwakken in onze samenleving en door respect voor het leefmilieu.

### Handelen in dankbaarheid. *Terugblik*

Handelen in dankbaarheid is de grondtoon van de voorgaande bewegingen en gefundeerd op het vertrouwen dat ons leven een geschenk is. We hopen dat onze leerlingen uitgroeien tot mensen die in die dankbaarheid levenskracht vinden en er anderen in laten delen.

📶 De meer uitgebreide tekst *Ignatiaanse pedagogie in 10 bewegingen* is te vinden op <http://www.jezuieten.org/nl/wat-we-doen/jongeren/jezuietencolleges/opvoedingsproject>



opmaat warm  
expertise  
dynamisme positief  
open-minded zorg  
duurzaamheid inspiratie  
innovatie

Ouders vertrouwen hun kinderen aan ons toe. Op onze beurt treden wij die jonge mensen met vertrouwen tegemoet, ook wanneer dat lastig gaat.

Met persoonlijke zorg begeleiden wij hen om het beste uit zichzelf te halen.

De school laat hen proeven van kennis en inzicht, leert hen om constructief en creatief te werken en biedt hen een brede blik op de wereld. Bovendien reflecteren zij op hun leerervaringen en helpen we hen om te onderscheiden waar het in hun leven op aankomt. Zij leren samenwerken en we bouwen met hen de school op tot een gemeenschap. Ons onderwijs gebeurt vanuit onze christelijke inspiratie in een perspectief van hoop. We stimuleren onze leerlingen om hun talenten te ontwikkelen in dienst van de anderen en de wereld en speciaal zorg te hebben voor de noodlijdenden.

### Engagementsverklaring

De goedkeuring van het opvoedingsproject en het schoolreglement is een noodzakelijke voorwaarde voor de definitieve inschrijving van een leerling en houdt in dat jullie als ouders (of meerderjarige leerling) akkoord gaan met het schoolreglement.

De handtekening die deze goedkeuring bevestigt, wordt gezet op de algemene info fiche die de ouders ontvangen eind augustus. Dit schoolreglement mag thuis bewaard worden zodat het, indien nodig, steeds ingekeken kan worden. Het is ook te raadplegen op de schoolwebsite.

Zie bijlage 9

# Deel II: Schoolreglement

---

## 1. Wettelijke verplichtingen

### 1.1. Inschrijven van leerlingen

Vanaf schooljaar 2003-2004 hebt u het recht uw kind in te schrijven in de school van uw keuze.

Er zijn wel 2 voorwaarden:

- Uw kind moet aan de toelatingsvoorwaarden voldoen (o.a. in bezit van een attest type 2, ...).
- U moet instemmen met het pedagogisch project en het schoolreglement van de school. Dit wordt schriftelijk ondertekend bij de inschrijving.

Onze school is lid van het LOP, d.w.z. dat wij een capaciteitsbepaling moeten uitvoeren volgens het nieuwe onderwijsdecreet. Deze worden jaarlijks opnieuw bekeken en aangepast.

De school verwerkt persoonsgegevens van alle ingeschreven leerlingen met behulp van de computer. Dat is nodig om de leerlingenadministratie en de leerlingenbegeleiding efficiënt te organiseren. De privacywet geeft je het recht te weten welke gegevens de school over de leerling verwerkt en het recht deze gegevens te laten verbeteren als ze fout zijn, of ze te laten verwijderen als ze niet ter zake dienend zijn.

#### UITZONDERINGEN:

1. De weigering
2. De doorverwijzing

Bij het inschrijven van leerlingen (leerplichtige en niet-leerplichtige) moet een OFFICIEEL BEWIJSSTUK tot identificatie worden voorgelegd. Bij voorkeur wordt van dat bewijsstuk een fotokopie bewaard. Daarvoor komt één van de volgende documenten in aanmerking: de identiteitskaart van het kind vanaf de leeftijd van 12 jaar, eventueel het bewijs van inschrijving in het vreemdelingenregister; de identiteitskaart voor vreemdelingen, de verblijfskaart, de reispas voor vreemdelingen, een getuigschrift van BuBaO. of het onderwijs dat tot nu toe gevolgd werd (schoolattest)

Bij de inschrijving wordt aan de ouders een keuzeverklaring CLB-equipe ter ondertekening voorgelegd.

**BELANGRIJK:** In principe kunnen de ouders hun kind slechts inschrijven vanaf de datum dat ze over een verslag tot inschrijving beschikken. Dit verslag bestaat uit een attest type 2



en een protocol ter verantwoording en wordt opgesteld door een CLB-centrum of door een instelling die daarvoor wordt erkend.

### 1.2. Weigeren van leerlingen (zie ook bijlage 2)

De school mag uw kind weigeren in volgende gevallen:

- De schoolcapaciteit is bereikt.
- De leerling werd definitief uitgesloten tijdens de voorbije twee schooljaren uit de school die de inschrijving weigert.
- Er werd niet voldaan aan de toelatingsvoorwaarden

De school deelt U deze beslissing, binnen de vier dagen, mee per aangetekend schrijven of per afgiftebewijs. U kan de school steeds om uitleg vragen.

### 1.3. Veranderen van school

#### 1.3.1. Aandachtspunten:

Vanaf 1 september 1997 ligt de verantwoordelijkheid volledig bij de ouders. Zij oordelen of het verantwoord is dat hun kind in de loop van het schooljaar van school verandert. Er is geen goedkeuring van de directeur, inspecteur, departement of minister vereist.

#### 1.3.2. Regelgeving:

De nieuwe school is verantwoordelijk voor het rechtsgeldig worden van de nieuwe inschrijving.

**Vanaf 2000-2001 moet elke schoolverandering van september en de laatste schooldag van juni schriftelijk medegedeeld worden door de directie van de nieuwe school aan de directie van de oorspronkelijke school.** De mededeling gebeurt via aangetekend schrijven of bij afgifte van ontvangstbewijs. De nieuwe inschrijving is rechtsgeldig de eerste schooldag na deze mededeling.

#### 1.3.3. Overdracht van gegevens:

Bij veranderen van school moet de directeur van het CLB, tenzij de leerling van 14 jaar of ouder of de ouders van de leerling jonger dan 14 jaar zich daartegen verzetten, het multidisciplinair dossier, dat met betrekking tot de jongere werd aangelegd, overdragen naar een ander centrum dat de leerling onder beheer heeft.

Een eventueel verzet dient schriftelijk te gebeuren binnen een termijn van 30 dagen na de mededeling waarin de ouders of de leerling op de hoogte worden gebracht van de overdracht. Er kan geen verzet worden aangetekend tegen overdracht van de identificatiegegevens, de vaccinatiegegevens, de gegevens in het kader van de verplichte CLB-opdrachten, de bijzondere consultants en de selectieve onderzoeken. Dit zijn de gegevens die betrekking hebben op de leerlingspecifieke onderwijsloopbaan.

## 2. Schoolplicht en leefregels

### 2.1. School- en leerplicht:

Jongeren zijn onderworpen aan de leerplicht tot het einde van het schooljaar dat eindigt in het jaar waarin ze 18 jaar worden.

Behalve als de leerling gewettigd afwezig is, neemt hij/zij vanaf 1 september tot en met 30 juni deel aan alle lessen en activiteiten van het leerjaar waarin deze is ingeschreven. Ook buitenschoolse activiteiten, sportdagen e.d. worden als normale schooldagen beschouwd. Ze geven de leerling een kans om zich te verrijken en zich verder te ontwikkelen. Indien de leerling om een ernstige reden niet aan één van deze activiteiten kan deelnemen, dan bespreken de ouders dit met de directeur of zijn afgevaardigde en moet dit schriftelijk gemotiveerd worden.

#### 2.1.1. Afwezigheden van de leerlingen:

De ouders waarschuwen telefonisch zo vlug mogelijk het schoolsecretariaat.

- Wanneer de **afwezigheid niet meer dan 3 opeenvolgende dagen** bedraagt, geeft U met uw kind een schriftelijke verklaring mee met de reden van de afwezigheid erop vermeld.
- Wanneer de **afwezigheid meer dan 3 opeenvolgende dagen** bedraagt, dient U STEEDS een doktersbriefje mee te geven. Dit is ook het geval wanneer U reeds 4 x zelf een briefje hebt moeten schrijven wegens ziekte van uw kind (vanaf 5<sup>o</sup> maal steeds een doktersbriefje!)

Bij een **onvoorziene** afwezigheid wordt de directeur (of het secretariaat) zeker voor 10 uur door de ouders gewaarschuwd en bij de terugkeer geven de ouders of het kind onmiddellijk de nodige documenten om de afwezigheid te verifiëren.

Bij een **voorziene** afwezigheid wordt vóóraf de directeur of het secretariaat door de ouders gewaarschuwd met de nodige documenten.

**BELANGRIJK:** Bij te voorziene afwezigheid of hervatting dient de ouder zelf het busbedrijf of de busbegeleid(st)er te verwittigen!

De onderwijsreglementering laat slechts afwezigheden toe om volgende redenen:

- ✓ Omdat de leerling ziek is of een ongeval heeft gehad;
- ✓ Familieraad;
- ✓ Omdat de leerling de begrafenis- of huwelijksplechtigheid van een bloed- of aanverwant of van iemand die bij hem/haar thuis inwoont, moet bijwonen;
- ✓ Omdat de leerling opgeroepen of gedagvaard wordt voor een rechtbank;
- ✓ Omdat de school door overmacht niet bereikbaar of toegankelijk is;
- ✓ Omdat de leerling onderworpen is aan een maatregel opgelegd in het kader van de bijzondere jeugdzorg of de jeugdbescherming (vb. plaatsing in een instelling door de jeugdrechter);

- ✓ Omdat de leerling een preventieve schorsing heeft gekregen, of bij wijze van tuchtmaatregel tijdelijk werd uitgesloten (zie orde- en tuchtreglement);

Voor ander afwezigheden heeft de leerling de toestemming van de directeur of zijn afgevaardigde nodig. De leerling heeft dus geen recht op deze afwezigheden. Wij denken aan afwezigheden wegens:

- ✓ Persoonlijke redenen;
- ✓ Het overlijden van een van de ouders, een broer of zus, een van de grootouders, iemand die thuis inwoont;
- ✓ De selectie door een erkende federatie voor deelneming aan een culturele of- een sportmanifestatie (behalve voor topsporters);
- ✓ Laattijdige inschrijving na aanvang van het schooljaar;
- ✓ .....

#### 2.1.2. Afwezigheid indien de leerling zwanger is:

Dan heeft de leerling recht op moederschapsverlof: dit is maximaal 1 week gewettigde afwezigheid vóór de vermoedelijke bevallingsdatum, en maximaal 9 weken na de bevalling. De schoolvakanties schorten dit verlof niet op. Tijdens deze afwezigheid komt de leerling in aanmerking voor tijdelijk onderwijs aan huis. Zie 2.1.3

Hierover is er een uitgewerkte visietekst van het schoolbeleid ter inzage bij de directie indien dit zich zou voordoen in onze BuSO-afdeling.

#### 2.1.3. Tijdelijk onderwijs voor zieke kinderen/synchroon internetonderwijs (TOAH)

Voor (regelmatige) leerlingen die geconfronteerd worden met ziekte, ongeval of moederschapsverlof wordt tijdelijk onderwijs aan huis (TOAH) georganiseerd indien aan bepaalde voorwaarden is voldaan. De klassenraad beslist, in overleg met de ouders, welke vakken je tijdens TOAH krijgt. TOAH is gratis.

De voorwaarden voor TOAH zijn anders als het gaat om een langdurige afwezigheid ten gevolge van een niet-chronische ziekte, een ongeval of moederschapsverlof dan wel om een veelvuldige afwezigheid wegens een chronische ziekte.

TOAH bij een langdurige afwezigheid ten gevolge van een niet-chronische ziekte, een ongeval of moederschapsverlof: voorwaarden en organisatie

#### **Voorwaarden:**

- ✓ De leerling is meer dan 21 kalenderdagen ononderbroken afwezig op school (wachttijd);
- ✓ De afwezigheid wordt geattesteerd door een arts (niet noodzakelijk een arts-specialist); Uit dit attest blijkt dat hij niet of minder dan halftijds naar school kan gaan maar wel onderwijs mag krijgen;
- ✓ De ouders bezorgen de directeur een schriftelijke aanvraag samen met het medisch attest;
- ✓ De leerling verblijft op 20 km of minder van de school;

- ✓ Bij verlenging van de oorspronkelijk voorziene afwezigheid, is er geen nieuwe wachttijd en moet er geen nieuwe aanvraag worden ingediend. TOAH loopt verder. Er is wel een nieuw medisch attest vereist.
- ✓ Als de leerling de aanwezigheid op school (voltijds, halftijds of meer dan halftijds) hervat en binnen de drie maanden opnieuw afwezig bent wegens ziekte of ongeval, is er geen nieuwe wachttijd en moet er geen nieuwe aanvraag ingediend worden. TOAH gaat dan onmiddellijk in. Er is wel een nieuw medisch attest vereist.

### **Organisatie:**

- ✓ TOAH kan enkel georganiseerd worden bij de leerling thuis;
- ✓ De leerling krijgt 4 uur per week thuis les.

### TOAH bij een chronische ziekte: voorwaarden en organisatie

#### **Voorwaarden:**

- ✓ Een arts-specialist maakt een medisch attest op dat het chronisch ziektebeeld bevestigt en waaruit blijkt dat de leerling onderwijs mag krijgen;
- ✓ De ouders bezorgen de directeur een schriftelijke aanvraag samen met het medisch attest. Voor de volledige schoolloopbaan in onze school volstaat één schriftelijke aanvraag en één medisch attest. Bij een verlenging van de oorspronkelijk voorziene afwezigheid of bij een nieuwe afwezigheid ten gevolge van dezelfde chronische ziekte is dus geen nieuwe aanvraag nodig;
- ✓ De leerling verblijft op 20 km of minder van de school.

#### **Organisatie:**

- ✓ De leerling krijgt 4 uur TOAH per opgebouwde schijf van 9 halve schooldagen afwezigheid;
- ✓ TOAH vindt bij de leerling thuis plaats maar kan ook gedeeltelijk op school worden georganiseerd. Dit is mogelijk na akkoord tussen de ouders en de school. TOAH op school vindt plaats buiten de uren van het structuuronderdeel waarvoor de leerling is ingeschreven.

Als je aan de voorwaarden van TOAH voldoet, zullen we je op de mogelijkheid van TOAH wijzen. Indien je ouders TOAH aanvragen, starten we met TOAH ten laatste in de schoolweek die volgt op de week waarin we je aanvraag ontvingen en konden beoordelen.

#### 2.1.4. Voorwaarden tot het volgen van lessen in het BuSO ouder dan 21 jaar (verlenging - uitzonderlijke afwijkingen):

BuSO Levensvreugde biedt onderwijs voor leerlingen type 2 opleidingsvorm 1 en 2, van 13 tot 21 jaar.

schooljaar 2018 – 2019: Omwille van de melding van het VAPH om de aanvraag van PVB (Persoonsvolgend Budget) sneller op te starten, en omwille van het grote aantal verlengingen, wordt er een wijziging van de schoolvisie doorgevoerd.

De ouders worden geïnformeerd om op 17 jaar de aanvraag op te starten. Leerlingen kunnen school lopen tot 21 jaar.

De ouders worden met deze informatie doorverwezen naar relevante organisaties, zoals de mutualiteit, DOP, gebruikersorganisaties voor personen met een handicap (vb KVG) of samenwerkingsverband Geïntegreerd Breed Onthaal.

Deze diensten stellen samen met de ouders een ondersteuningsplan op.

Als de leerling 21 jaar is en er nog geen PVB is toegekend, moeten de ouders een ingevuld VAPH-document (zie bijlage) kunnen voorleggen aan de school, waardoor aangetoond wordt dat de aanvraag bij VAPH reeds is gebeurd.

Nadien wordt op de klassenraad besproken of een verlenging voor de leerling aangewezen is.



Het document van VAPH moet jaarlijks aan de school worden voorgelegd. Bij een effectieve toekenning van het volledige aangevraagde budget is een schoolverlenging niet meer mogelijk.

Stappenplan (OV1 – OV2: traject van de leerling is individueel te bekijken)

Het schooljaar waarin de leerling 17 jaar wordt:

- Info rond aanvraag PVF (PVB en BOB) doorgeven aan de ouders.
- Ouders nemen contact op met DOP, mutualiteit, gebruikersorganisaties (vb: KVG) of geïntegreerd Breed Onthaal. Aanvraag van PVB wordt opgestart.
- Vanaf 18 jaar: aanvraag van bewindvoering.
- Op 21 jaar stopt verhoogde kinderbijslag. Vanaf 20 jaar wordt tegemoetkoming van FOD – Sociale Zekerheid (Federale Overheidsdienst) aangevraagd.

Het schooljaar waarin de leerling 20 jaar wordt:

- Ouders worden op school uitgenodigd
- Melding laatste schooljaar
- Stand van zaken
- Bij de toekenning van prioriteitscategorie: administratie is in orde. De leerling wacht op het budget.
- Een verlenging op school is mogelijk indien document van VAPH bezorgd wordt aan de school EN de klassenraad een positief advies voor verlenging van 1 jaar geeft.

## 2.2. Leefregels

### 2.2.1. Onze school kiest voor een intense samenwerking:

We doen dit omdat we partners zijn in de opvoeding van de jongere. De school verwacht dat u zich als ouders samen met ons engageert om nauw samen te werken rond de opvoeding van uw kind. Er zijn verschillende initiatieven van contact, communicatie en samenwerking met de ouders:

- ✓ Voor de ouders van nieuw ingeschreven leerlingen worden er rondleidingen op de school georganiseerd;
- ✓ Contactschriftjes;
- ✓ Werkmappen;
- ✓ Oudercontacten (wie niet op het oudercontact aanwezig kan zijn, of zich zorgen maakt over de aanpak, kan een gesprek aanvragen op een ander moment;
- ✓ Huisbezoeken; .....

De cel leerlingbegeleiding is daarbij een overlegorgaan binnen de school dat is samengesteld uit het zorgteam van de school (4 personeelsleden en directie) en het CLB. Het overleg wordt 3-wekelijks gepland op school. Elke vorm van individuele zorgen op socio-emotioneel vlak en/of schoolloopbaan zal op de cel leerlingenbegeleiding besproken worden. De school zal steeds in overleg met de ouders en de leerling zoeken naar de meest aangewezen vorm van begeleiding. Zij hebben een discretieplicht en gaan dus vertrouwelijk om met de informatie die je aan hen vertelt. Maar ze kunnen je niet beloven dat alles wat je aan hen vertelt geheim blijft. Wat je vertelt, wordt soms besproken met een lid van het directieteam of in de cel leerlingenbegeleiding.

### **Wat kan aan bod komen tijdens de cel leerlingbegeleiding?**

- Remediërende opdracht: leerlingen met specifieke zorgvragen voor het clb, aangebracht door klastitularis of zorgteam.
- Preventieve opdracht: acties bespreken die kunnen ondernomen worden zodat onze leerlingen zo goed mogelijk kunnen functioneren op onze school.
- Bespreking van leerlingen die nood hebben aan extra ondersteuning (vb.: time-outprojecten).
- Opvolging van de aanwezigheden en de leerplicht.
- Doorgeven en opvolgen van info over de administratie rond de toekomstplanning (wat na schooltijd).

### 2.2.2. Positief engagement ten aanzien van de onderwijstaal

Onze school is een Nederlandstalige school. Niet alle ouders voeden hun kind op in het Nederlands. Dit kan ertoe leiden dat hun kind het wat moeilijker heeft bij het leren. De school engageert er zich toe alle leerlingen zo goed mogelijk te begeleiden bij hun taalontwikkeling. De school verwacht dan ook van de ouders dat ze er alles aan doen om hun kind, ook in de vrije tijd, te stimuleren bij het leren van Nederlands. In alle briefwisseling naar de ouders toe gebruiken we het Nederlands.

### 2.2.3. Openstelling van de school:

De schoolse activiteiten situeren zich van 9 uur tot 12u30 (woensdag tot 12u30) en van 13u20 tot 15u50.

De tijden van openstelling van de school zijn: 's morgens om 08u45 tot 16u05 ('s woensdags tot 12u40)

De gebrachte kinderen worden ten laatste om 08u55 verwacht. De andere kinderen komen met het gratis busvervoer, georganiseerd door het leerlingenvervoer De Lijn prov. Oost-Vlaanderen.

### 2.2.4. Leerlingen naar school brengen en afhalen - Tijdlimiet:

Het Decreet Secundair Onderwijs bepaalt duidelijk de prestatieregeling van het personeel.

Daarom dienen de ouders rekening te houden met de **tijden van openstelling van de school**. De leerlingen worden naar de school gebracht tussen 08u40 en 08u55 en afgehaald tussen 15u50 en 16u05. ('s woensdags tussen 12u30 en 12u45).

De leerlingen worden afgezet en afgehaald aan de hall van het centrum. Aan de ouders wordt gevraagd **niet te parkeren** op en achter de voorziene parkeerplaatsen voor de bussen. Er zijn **parkeerstroken** aangebracht voor **BEZOEKERS**.

De school vraagt aan ouders om hun kind niet binnen de schooluren af te halen. Enkel om ernstige redenen kan een ouder de toestemming verleend worden door de directie of zijn afgevaardigde om tijdens de schooltijd hun kind af te halen.

De aanwezigheid van de leerling op school heeft gevolgen voor het krijgen en het behouden van de schooltoeslag (die een onderdeel is van het groeipakket). Om het recht op de schooltoeslag niet te verliezen mag een leerling niet meer dan 29 halve schooldagen ongewettigd afwezig zijn geweest. Als de schooltoeslag dan al was uitgereikt, moet ze worden terugbetaald. De school moet de afwezigheden van de leerling doorgeven aan het departement onderwijs en aan het CLB. Het CLB waarmee de school samenwerkt, staat in voor de begeleiding bij problematische afwezigheden. De ouders kunnen zicht niet onttrekken aan deze begeleiding. U kan steeds bij de school terecht bij problemen en er zal naar de meest geschikte aanpak gezocht worden.

### Belangrijk

- Het zich niet houden aan bovenvermelde parkeerregels, kan voor de ouders ernstige problemen veroorzaken met betrekking tot de autoverzekering. Ongevallen worden immers beschouwd als eigen aangelegenheden op privéterrein
- De school kan niet verantwoordelijk gesteld worden bij gebeurlijke ongevallen.
- **Afwijkingen** inzake het brengen en afhalen van de leerlingen, kunnen enkel toegestaan worden na **schriftelijke aanvraag** van de ouders, en mits uitdrukkelijke **toestemming van de directie**.

- **Het is wenselijk de leerlingen NIET in de klaslokalen af te halen, maar wel aan de hall.** Hetzelfde geldt voor het **laattijdig** brengen en **vroegtijdig** afhalen van de leerlingen! De kinderen brengen een briefje met de reden van laattijdigheid mee of wanneer het kind vroeger de school verlaat.

#### 2.2.5. Voor- en naschoolse opvang

Er is **geen** voor- of naschoolse opvang voorzien buiten de tijden van openstelling van de school (ook niet op woensdagnamiddag!)

#### 2.2.6. Opvang tijdens de speeltijden

De voorziene **speeltijden** zijn in de voormiddag: van 10u40 tot 10u50 en 's middags: van 12u30 tot 13u20

Er wordt naargelang de weersomstandigheden gebruik gemaakt van de turnzaal en de overdekte of niet-overdekte speelruimtes van het schoolterrein.

#### 2.2.7. Te voet of met de fiets of openbaar vervoer naar school

Voor de leerlingen die naar school komen met fiets, brommer, te voet, trein, lijnbus, .... wordt er een formulier meegegeven ter goedkeuring. Dat moet ondertekend en terugbezorgd worden aan het schoolsecretariaat. Deze verplaatsingen gebeuren op eigen verantwoordelijkheid.

#### 2.2.8. Busvervoer

Voor de leerlingen die gebruik maken van het busvervoer gelden volgende afspraken:

##### Afspraken met de ouders:

Ouders zorgen ervoor dat hun kind tijdig aan de afgesproken opstapplaats aanwezig is zodat de tijdsregeling van de rit niet in het gedrang komt.

Tevens begeleiden de ouders hun kind bij het veilig afstappen van de bus. Na het verlaten van de bus bevinden de leerlingen zich niet meer onder de verantwoordelijkheid van de busbegeleider. De ouders van de vervoerde leerling dragen vanaf dan de volle verantwoordelijkheid en dienen de nodige schikkingen te treffen om hun kind aan de halte op te vangen langs de zijde van de weg waar de bus stopt.

Wanneer de ouders niet aanwezig zijn om het normale afstapuur, dient een regeling getroffen te worden zodat een plaatsvervanger (bv familielid, buur,...) de leerling kan opvangen bij het afstappen. De ouders melden steeds aan de verantwoordelijke van het leerlingenvervoer/directie wie hen zal vervangen. Indien er geen regeling getroffen zal de busbegeleiding de directie/verantwoordelijke van het leerlingenvervoer/de ouders trachten te contacteren om een plaats af te spreken om de leerling te komen afhalen bv. school, politiekantoor, .....

Bij een voorziene afwezigheid van de leerling waarschuwen de ouders de verantwoordelijke van het leerlingenvervoer/directie.



Er kan geen extra materiaal worden meegegeven met de bus, enkel mits uitdrukkelijke toestemming van de verantwoordelijke van leerlingenvervoer/ directie bv. een valies voor een kamp .....

#### Afspraken met busbegeleiding

Daar het voor de school en de directie niet altijd mogelijk is om de busbegeleiding en de firma rechtstreeks te bereiken, wordt aan de ouders gevraagd zelf afspraken te maken.

Derhalve dienen de ouders zelf na te vragen (liefst via de busbegeleiding).

- nummer van de bus
- naam en telefoonnummer van de busbegeleid(st)er
- naam en telefoonnummer van de busfirma.

Concreet wordt aan de ouders gevraagd zelf contact op te nemen met betrokken personen inzake afwezigheid en het opnieuw ophalen van het kind.

Bij eventuele moeilijkheden dient de directie of verantwoordelijke voor het leerlingenvervoer steeds te worden gecontacteerd.

#### Richtlijnen

Door de Dienst leerlingenvervoer worden volgende richtlijnen aan de leerlingen - ouders opgelegd:

- ✓ De leerlingen dienen de begeleid(st)er te gehoorzamen.
- ✓ Zij blijven tijdens de rit op de plaats zitten die hen aangeduid wordt door de begeleiding.
- ✓ Er mag niet gegeten, gesnoept noch gerookt worden in de bus.
- ✓ Opdat het vervoer vlot zou verlopen moet de leerling tijdig klaar staan, thuis of op de voorziene halte.
- ✓ Zij mogen geen ramen noch deuren bedienen.
- ✓ Het is de leerlingen verboden de bus te verlaten op een niet-voorziene halte.
- ✓ De ouders of de leerlingen dienen de begeleiding te verwittigen van een voorziene afwezigheid.
- ✓ Na het verlaten van de bus bevinden de leerlingen zich niet meer onder de hoede van de begeleider. De ouders van de vervoerde leerlingen dragen vanaf dit ogenblik de volle verantwoordelijkheid en dienen de nodige schikkingen te treffen om hun kind aan de halte op te vangen langs die zijde van de weg waar de bus stopt.
- ✓ Bij niet-naleving van het bus reglement of slecht gedrag van de leerling kan door de directie het gebruik van de bus tijdelijk of definitief ontzegd worden.
- ✓ De ouders zijn verantwoordelijk voor schade die hun kind aan de bus aanbrengt.
- ✓ De busbegeleidster maakt afspraken met de leerling omtrent het gebruik van de GSM/MP3, tablet, smartphone of spelconsole en leven deze na. Indien niet zal de busbegeleidster de school inlichten.

### 2.2.9. Oudercontact

De ouder(s) woont (wonen) de oudercontacten bij. De school organiseert daartoe op geregelde tijdstippen oudercontacten. De ouder(s) en de school zelf kunnen op eigen initiatief bijkomende oudercontacten voorstellen. Via de briefwisseling verne(m)t(en) de ouder(s) hoe dit in de praktijk in zijn werk gaat.

### 2.2.10. Naamtekenen schoolgerief.

Er wordt **nadrukkelijk** gevraagd **alle schoolbenodigdheden** van de leerling te naamtekenen. Alle kledingstukken ( turn- en zwempak), alsook alle benodigdheden die de leerling meebrengt naar de school, dienen de familienaam en de voornaam van de leerling te vermelden. Dit geldt eveneens voor de boekentas, de brooddoos, de medicatie, de voorraad luiers, de rolstoel, brieven, enz...

### 2.2.11. Leerlingenkaart

Elke leerling krijgt een studentenkaart. Deze kaart bevat de persoonlijke gegevens van de leerling en van de school en is 1 schooljaar geldig.

Ze krijgen met deze kaart korting in musea, bioscoop, ...

### 2.2.12. Milieuwerking op onze school

Onze school profileert zich als "groene school", wat wil zeggen dat wij dagelijks rekening houden met het milieu. Wij hebben ook activiteiten rond milieuwerking, zoals dikke-truiendag, zwerfvuilophaling,... Onze school heeft zelfs al verscheidene MOS (=milieuwerking op school) logo's verzameld. Het MOS-project helpt de school om op een pedagogisch verantwoorde manier een eigen milieuzorgsysteem uit te bouwen. Wij hebben in dit kader een milieuraad waarin leerlingen en leerkrachten uit verschillende groepen aanwezig zijn.

### 2.2.13. Schoolrekening

In de bijdrageregeling vindt u een lijst van schoolkosten die we kunnen vragen (zie bijlage 6). Op deze lijst staan zowel verplichte en als niet-verplichte uitgaven.

Verplichte uitgaven zijn uitgaven die u moet betalen zoals algemene schoolonkosten, turnkledij.

Niet-verplichte uitgaven zijn uitgaven waartoe u niet verplicht bent om aan te kopen of aan deel te nemen (kampen).

De bijdrageregeling wordt jaarlijks besproken op de schoolraad.

Graag verwijzen we naar bijlage 6 voor meer info.

Volgende uitgaven worden hierna besproken:

#### Vaste schoolonkosten

Per schooljaar wordt een vaste kost gerekend. Onze school heeft geen schoolboeken, maar de leerkrachten maken wel kopies van leerboeken om hun lessen te kunnen geven in de klas. Alsook wordt heel veel didactisch materiaal

visueel voorgesteld. Dit visualiseren (lamineren van betaprenten enz.) zit ook vervat in deze vaste onkosten. Leerlingen die halftijds naar onze school komen krijgen een aangepaste rekening. Vanaf het schooljaar 2020-2021 zal de facturatie 2-maandelijks gebeuren, er zullen per school dus 5 facturen worden gemaakt voor de algemene onkosten. Daarnaast worden nog facturen voor kampen en maaltijden opgemaakt. Deze facturen zullen vanaf schooljaar 2020-2021 vooral via mail gestuurd worden.

### Middagmaaltijd

De leerlingen hebben de mogelijkheid eigen lunchpakket of warme maaltijden te gebruiken op school.

De prijs voor het middagmaal (soep, gerecht) vindt u achteraan bij de prijslijst. (zie bijlage 6) De leerlingen die boterhammen meebrengen kunnen als drank soep, melk of koffie gebruiken aan de prijs die achteraan vermeld staat in de prijslijst. (zie bijlage 6)

Voor langdurige afwezigheden of vakantieperiodes wordt de prijs verhoudingswijze aangepast. Voor de leerlingen die warme maaltijden gebruiken, wordt maandelijks het menu meegegeven via het contactschriftje of agenda. De warme maaltijden zullen steeds maandelijks gefactureerd worden.

### Gezonde voeding/drank

Er is gelegenheid om tijdens de speeltijd in de voormiddag een biodrankje aan te kopen. Er is keuze tussen sinaasappelsap en appelsap.

Vanaf oktober tot juni zal er elke week een stuk fruit aangeboden worden aan de leerlingen. Dit wordt bekostigd door het oudercomité en is volledig gratis voor de ouders.

### Niet-rechthebbende leerlingen: (voor busvervoer)

Deze leerlingen dienen een bijdrage te betalen op basis van een abonnementsprijs 2e klasse van het openbaar vervoer (alles hangt af van de kortste reisweg tussen **woonplaats en school!**) Het secretariaat zal de onkostennota hiervoor overmaken.

Betaling gebeurt **via overschrijving**.

Dit zit in een stadium van "uitdoofbeleid" want er kan indien de school niet de dichtstbijzijnde school is geen gebruik meer gemaakt worden van het leerlingenvervoer.

### Individueel vervoer

Ouders die hun kinderen zelf brengen naar de school, maar die binnen de regio vallen van het busvervoer, krijgen een bijdrage van de school. Deze wordt per trimester gestort op de rekening van de ouders.

### Zwemmen

Vanaf schooljaar 2016-2017 wordt een kost van 3 € aangerekend, dit voor het zwembad en het busvervoer. Voor de leerlingen van OV2 zal er een kost van 3 €

aangerekend worden indien zij met de lijnbus naar het zwembad gaan. Indien zij met de fiets rijden of te voet gaan naar het zwembad zal er maar een kost van 1,50 € aangerekend worden. De onkosten worden 2-maandelijks aangerekend, met de mogelijkheid het bedrag over te schrijven via het overschrijvingsformulier.

#### Buitenschoolse activiteiten

Voor speciale gelegenheden (uitstappen, projectwerking, speciale activiteiten, paardrijden...) vragen wij de ouders tussen te komen in de gemaakte kosten. Deze activiteiten worden steeds met een brief aan de ouders medegedeeld. De kosten zullen vermeld staan op de 2-maandelijkse factuur.

#### Occasionele activiteiten

Door het oudercomité en andere organisaties (zoals Mensen als een Ander, Lions,...) van en buiten de school worden wel eens acties georganiseerd, welke steeds door de school uitdrukkelijk zullen worden aangekondigd. Briefwisseling en betaling gebeuren hierbij ook het hetzij via het "enveloppe"-systeem, hetzij via een overschrijvingsformulier.

#### 2.2.14. Verzorging - medicatie

##### Luiers

Voor kinderen die niet zindelijk zijn, wordt gevraagd "(wegwerp)-luiers van aangepaste maat mee te geven. Er wordt verwittigd als de voorraad bijna op is.

##### Medicatie

Vanuit het schoolwerkplan is er een uitgewerkte visietekst i.v.m. medicatiegebruik en het ontvangen van doktersvoorschriften op onze school.

Aan de ouders wordt gevraagd aan de schoolverpleegkundige mee te delen als het kind medicatie toegediend krijgt. Er wordt een invulformulier meegegeven aan het begin van het schooljaar/bij het huisbezoek. Als de medicatie ook op de school moet toegediend worden, is een doktersvoorschrift vereist, dit is ook wettelijk bepaald. Bij wijzigingen moet er een nieuw doktersvoorschrift aan de school bezorgd worden. De ouders zorgen ervoor dat een voorraad tijdig meegegeven wordt. Er wordt verwittigd als er niet meer voldoende is. Het medicatiebeleid wordt door de verpleegkundigen opgevolgd.

Aan de ouders van kinderen die epileptische aanvallen doen, wordt gevraagd een attest (bezorgd door de school) in te vullen door een behandelende arts. (dit i.v.m. toelating voor het zwemmen). Er wordt een noodprocedure opgesteld door de ouders, samen met de schoolverpleegkundige en evt. de behandelende arts.

Uw kind kan in onze school niet opgevangen worden indien er door de bevoegde dienst(en) zoals CLB vastgesteld wordt dat uw kind:

- ✓ Doorligwonden (Decubitus) heeft
- ✓ Aanverwante huidtrauma of huidaanandoeningen welke een intens gespecialiseerde zorg of verpleging nodig hebben.
- ✓ Aanhoudende infecties gepaard gaande met koorts, al dan niet ondersteund met antibiotica.

Na een herstelperiode van één van bovenvermelde aandoeningen dient er een doktersattest afgegeven worden waarin vermeld staat dat de leerling hersteld is en de lessen mag bijwonen.

### Luizen-wratten

Als een kind luizen heeft, wordt de ouders gevraagd de haren te behandelen met een doeltreffend product uit de apotheek. Het is ook aangewezen om kleding, beddengoed en andere gezinsleden te behandelen. Onze school doet na elke vakantie een controle bij alle leerlingen. Indien er geen product wordt meegegeven door de ouders, zal de school product aankopen en wordt dit via de factuur aangerekend aan de ouders. De ouders worden via agenda of contactschrift over de bevindingen op de hoogte gebracht. Leerlingen met een luizenbesmetting worden wekelijks gecontroleerd. Ouders zullen gecontacteerd worden wanneer er gemerkt wordt dat de besmetting niet verbeterd en eventueel wordt het CLB ingeschakeld. Als een kind wratten heeft, moet u deze laten behandelen. Tijdens de behandelingsperiode gaat het kind niet mee zwemmen

### Ziekten

Een kind dat ziek is, blijft thuis. Indien uw kind tijdens de schooluren ziek wordt, zal u hiervan op de hoogte gebracht worden, en kan u gevraagd worden uw kind te komen ophalen. Er mag niet zomaar medicatie toegediend worden. Als uw kind na ziekteverlof nog medicatie dient te nemen op school, is hiervoor een voorschrift van de dokter nodig.

Als het om een besmettelijke ziekte gaat, wordt de ouders gevraagd dit aan de school te melden. Beschermende maatregelen worden door de school getroffen, in samenspraak met het CLB.

### 2.2.15. Aandachtspunten bij onze gedragscode

#### Pesten, geweld en ongewenst seksueel gedrag

Deze werken enorm negatief in op het welbevinden van onze leerlingen. Positieve acties om pestgedrag te voorkomen, zijn belangrijk. Daarom wordt er gewerkt aan een preventiestrategie en een interventieplan. Systematisch vijandig gedrag tegenover dezelfde leerling, die geïsoleerd wordt en geen weerstand kan bieden, kan niet worden getolereerd. Daarom wordt het signaal gegeven

- ✓ Aan de gepeste leerling tot wie hij/zij zich kan richten indien hij/zij het slachtoffer is.

- ✓ Aan de pestende leerlingen dat het orde- en tuchtreglement zal worden toegepast en dat het personeel onmiddellijk zal tussenkomen. In bepaalde gevallen zullen de ouders hiervan ingelicht worden.
- ✓ Aan alle leerlingen dat zij verwacht worden het pestgedrag te signaleren wanneer ze er getuige van zijn.

Leerlingen kunnen gevraagd worden hun boekentassen te openen bij vermoeden van diefstal, drugs dealen. Indien de leerling weigert de boekentas te openen kan de politie ingeschakeld worden.

#### Snoep en frisdrank op school

Onze leerlingen brengen geen snoep of frisdrank mee naar school (Reden: vermijden tandbederf, problemen met afnemen en uitwisselen op de bus en op de speelplaats, afgunst door medeleerlingen, enz...). Er is voldoende gelegenheid tijdens "snackmomenten" op de school om fruit, koekjes en drankjes te gebruiken.

#### Vieren van verjaardagen

**Het vieren van verjaardagen gebeurt steeds in overleg met de klastitularis.** In dit verband wordt gevraagd dit tot een volstrekt minimum te herleiden. Misschien kunnen volgende afspraken worden gemaakt? We voeden onze kinderen op in een geest van mededeelzaamheid en attentie hebben voor de anderen..., Maar we onderstrepen daarbij dat niet de hoeveelheid, maar wel de geest waarin we geven, van belang is.!

Daarom is het wenselijk de verjaardagen samen op één dag te vieren met alle medeleerlingen die in dezelfde maand verjaren (mits afspraak met de klastitularis)

#### Orde en netheid

Milieu- en persoonlijke zorg begint bij de dagdagelijkse dingen. We leren de leerlingen respect opbrengen voor elkaar, voor de leerkrachten, voor de bloemen en de planten, voor orde en netheid op de speelplaats, en in de lokalen. We eerbiedigen het werk van het onderhoudspersoneel, door vloeren en wanden proper te houden. We laten niets rondslingeren, zoals papiertjes, schillen, .... (! in daartoe bestemde afvalcontainers)

**Kledij & uiterlijk: Verzorgd schoeisel en kledij (geen uitdagende kledij, en aangepast aan de weersomstandigheden). Ons haar is verzorgd. Ook hier is extravagante haartooi (punkmode) radicaal verboden. Piercing en zichtbare tatoeages zijn algemeen verboden!**

**Voor veiligheid en hygiëne worden slippers niet toegestaan.**

#### Godsdienstig leven:

In de vieringen nemen we een voorname houding aan, in orde en stilte nemen we plaats in. Met eerbied verzorgen we ons gebed (aan tafel, in de klas ...). Leerlingen

die geen of een andere godsdienst belijden zijn toch aanwezig op onze godsdienstige momenten en bewaren er een eerbiedige houding. We hebben eerbied voor alle medeleerlingen en respect voor alle personeelsleden.

#### Bij de aanvang/einde van de lessen:

Bij het belsignaal gaan we naar onze rij. We zwijgen en wachten op het teken om in stilte in de rij de speelplaats te verlaten. Na de les begeven we ons in stilte naar de plaats van bestemming (bus, speelplaats, ...) en gaan we pas uiteen als de leerkracht daartoe teken geeft. Bij veranderen van lokaal doen we dat in rij en in stilte.

#### Gedrag tijdens de les:

We begroeten beleefd al het personeel van Levensvreugde. Tijdens de les nemen we een voorname houding aan, d.w.z.:

- ✓ We spreken alleen als we daar de toelating voor hebben
- ✓ We spreken met twee woorden: juffrouw of meester
- ✓ We snoepen, drinken,... *NIET* tijdens de les
- ✓ We verlaten de klas *NOOIT* zonder toelating (ook niet onze plaats)

Bij het verlaten van de klas zorgen wij ervoor dat de tafels en de stoelen op hun plaats staan en alles op zijn plaats is. Pas na toelating van de leerkracht begeven we ons naar de therapie. Als we het lokaal terug willen binnengaan kloppen we eerst op de deur voordat we binnengaan.

Het openen van ramen en het hanteren van gordijnen gebeurt door de leerkracht of onder zijn/haar controle. We dragen zorg voor ons schoolgerief, meubilair en vermijden elke beschadiging.

#### Gedrag in de werklokalen:

We trachten onze opdracht zo goed mogelijk uit te voeren.

We houden ons aan de specifieke reglementen van ons werklokaal en respecteren de veiligheidsvoorschriften.

We verlaten het lokaal nooit zonder toestemming.

Gereedschappen, grondstoffen en afgewerkte stukken bergen we ordelijk op de voorziene plaats.

Alle gereedschap blijft steeds in het werklokaal (meters, nagels, ...), ook niets in de zakken of boekentassen steken.

Indien we opzettelijk gereedschap, machines en meubilair beschadigen dienen we deze te vergoeden.

We werken nooit in bloot bovenlijf.

De werkschorten dienen zeker aangetrokken te worden voor het werken in de werkplaats, in de tuin, in de keuken, ... (! Training naar later toe bv. het dragen van werkkledij in B.W. ....)

#### Gedrag tijdens de ontspanning (speeltijd):

We eerbiedigen elkaars kledij, daarom geen trekken en sleuren aan elkaar.

Afval en fruit werpen in de daarvoor bestemde vuilnisbak.

We houden de toiletten net en blijven daar niet onnodig rondhangen.

GSM, boeken, tijdschriften, radio's, mp3-spelers, spelcomputers, alcoholische dranken, frisdranken en messen laten we thuis.

**In de school roken we nergens.**

Op de speelplaats voetballen we niet, daarvoor is er een plein. De ballen worden opgeborgen in een rek. Indien ze op het dak liggen, zeker niet door de leerlingen laten afhalen.

Discriminatie, vechtpartijen, bedreiging en onder druk zetten van medeleerlingen mogen we niet dulden.

Tijdens de speeltijd blijven we op de speelplaats.

**Wordt er toch een GSM/MP3 of spelconsole meegebracht, dan wordt deze 's morgens afgegeven aan het secretariaat en 's avonds afgehaald** (het is wenselijk de GSM thuis te laten)

**Volgende overtredingen worden als zeer erg beschouwd :**

Het stelen van geld, gereedschap of andere zaken

Opzettelijk kledij, gereedschap, meubilair, gebouwen, ...beschadigen (hiervoor kan een vergoeding gevraagd worden)

Het voortdurend storen van de klas of praktijklessen, weglopen van de school, roken, alcohol(drugs)gebruik, vechten, afpersen van medeleerlingen, tegenspreken, het gebruik van ruwe woorden tegenover de personeelsleden en agressief gedrag.

Gebruik van lockers in opleidingsvorm 2

Leerlingen van OV2 (klassen L5 en W3) kunnen, indien gewenst, beroep doen op een locker om hun schooltas, jas, sportzak e.d. in op te bergen.

Hiervoor betalen de ouders een waarborg van 20 euro aan het begin van het schooljaar (factuur wordt in oktober meegegeven).

Bij beschadiging of het verlies van de sleutel worden de kosten betaald via de waarborg. Op het einde van de schoolloopbaan van de leerling wordt de waarborg verrekend via de schoolfactuur.

2.2.16. Orde- en tuchtmaatregelen : zie bijlage 2



### 2.3.Privacy

De Algemene Verordening Gegevensbescherming (AVG) ofwel ook General Data Protection Regulation (GDPR) wordt op 25/05/18 van toepassing. Het schoolreglement is aangepast aan deze verordening.

#### 2.3.1. Welke informatie houden wij van de leerling bij.

Op onze school gaan we zorgvuldig om met privacy van onze leerlingen. We verzamelen doorheen de schoolloopbaan heel wat gegevens, zoals bij inschrijving. We vragen alleen gegevens van u op als dat nodig is voor de leerlingenadministratie en -begeleiding. Bij sommige aspecten van de leerlingenbegeleiding hebben we uw uitdrukkelijke toestemming nodig. Meer informatie vind u op [www.busonder.be](http://www.busonder.be)

Uw persoonsgegevens en dat van uw zoon/dochter verwerken we met Informat en Integrado. We maken met de softwareleveranciers afspraken over het gebruik van deze gegevens. De leverancier mag de gegevens niet gebruiken voor eigen commerciële doeleinden.

Uw gegevens worden digitaal bewaard en veilig opgeslagen. We zien er op toe dat niet iedereen zomaar toegang heeft tot uw gegevens. De toegang is beperkt tot de personen die betrokken zijn bij de begeleiding van uw zoon/dochter.

U kan ook de gegevens opvragen die we over u bewaren. U kan inzage krijgen in en uitleg bij die gegevens. Ook kan u een digitale kopie ervan opvragen. Dat kan door schriftelijkcontact op te nemen met de directie. We kunnen geen gegevens doorgeven die betrekking hebben op anderen.

Om gepast te kunnen optreden bij risicosituaties, kunnen we uitzonderlijk ook gegevens over de gezondheidstoestand van uw zoon/dochter verwerken, maar dat gebeurt enkel met de schriftelijke toestemming van u. U kan deze toestemming altijd intrekken.

Als je vragen hebt over jouw risicosituaties, kan u contact opnemen met mevr. Isabelle Van Laethem.

#### 2.3.2. Publicatie van beeld- of geluidsopnames

Wij publiceren geregeld beeldopnamen van leerlingen op onze website, in de schoolkrant en dergelijke. Met die opnames willen we geïnteresseerden op school en daarbuiten op een leuke wijze informeren over onze activiteiten. De personen die de opnames maken zullen dat steeds doen met respect voor wie op die beelden staat.

Bij het begin van het schooljaar vragen we u om toestemming voor het maken en publiceren van deze beeld- of geluidsopnames van uw zoon/dochter. Ook al hebt u toestemming gegeven, u kan altijd uw toestemming nog intrekken.

We wijzen erop dat deze regels ook voor uw zoon/dochter gelden. Volgens de privacyregelgeving mag uw zoon/dochter geen beeld- of geluidsopnames publiceren waarop medeleerlingen, personeelsleden van de school of andere personen herkenbaar zijn tenzij uw zoon/dochter daar uitdrukkelijke toestemming van heeft.

## 2.4. Gezondheid

### 2.3.1. Preventiebeleid rond drugs

Vanuit deze opvoedende opdracht voeren wij een preventiebeleid rond drugs. Ze kunnen namelijk een ernstig gevaar zijn voor de gezondheid van uw zoon/dochter. Op onze school zijn het bezit, het gebruik, het onder invloed zijn en het verhandelen van drugs dan ook strikt verboden.

Als uw zoon/dochter in moeilijkheden raakt of dreigt te geraken met drugs, dan proberen we hen te helpen. Dat neemt niet weg dat we ook sancties kunnen opleggen volgens het orde- en tuchtreglement. Dat zal bv. het geval zijn wanneer uw zoon/dochter niet meewerkt met ons hulpaanbod, wanneer het begeleidingsplan niet nageleefd wordt of wanneer uw zoon/dochter de medeleerlingen aanzet tot gebruik of drugs verhandelt.

### 2.3.2. Rookverbod

Op school geldt er een absoluut en permanent verbod op het roken van producten op basis van tabak of van soortgelijke producten.

Het gebruik van onder meer sigaren, sigaretten, elektronische sigaretten, shisha-pen en heatstick zijn verboden.

Het verbod geldt voor het volledige schooldomein m.i.v. de open plaatsen.

Als het rookverbod wordt overtreden, kunnen wij een sanctie opleggen volgens het orde- en tuchtreglement. Als je vindt dat het rookverbod bij ons op school ernstig met de voeten wordt getreden, kan men terecht bij de directie.

### 2.3.3. Eerste hulp en het gebruik van geneesmiddelen op school

We beschikken over een verzorgingslokaal waar de leerling de eerste zorgen kan krijgen bij een schoolongeval of als men zich onwel voelt. Zo nodig wordt de hulp ingeroepen van een dokter en een ziekenhuis. De school verwittigt de ouders of andere contactpersoon zo snel mogelijk.

Telkens we de eerste hulp verlenen, wordt dit genoteerd in een register. We willen zo nagaan welke ongevallen op school gebeuren, zodat we maatregelen kunnen nemen om die in de toekomst te voorkomen.

Als je tijdens de werkplekken of stage het slachtoffer bent van een ongeval, dan zal de preventiedienst van de school of bedrijf het ongeval onderzoeken. De bedoeling van dit onderzoek is gelijkaardige ongevallen in de toekomst te voorkomen.

### 2.3.4. Medische handelingen

Het blijkt dat alsmear meer jongeren in het buitengewoon onderwijs terecht komen met een specifieke medische problematiek. Deze medische zorg maakt soms dat het stellen

van gezondheidszorgen tijdens de schooltijd noodzakelijk is, maar dat er niet altijd gekwalificeerd personeel voor aanwezig is. Wij trachten op school daaraan te voldoen. Is dit toch niet mogelijk, dan zal een extern gekwalificeerd verpleegkundige worden aangesproken om de nodige medische zorgen uit te voeren.

### 3. Protocol rond relatievorming en seksualiteitsbeleving

De noden en de problemen rond seksualiteit en relaties van onze leerlingen kunnen we niet ontkennen. Daarom wordt er aan onze leerlingen vanuit onze christelijke levensvisie en gebaseerd op wederzijds respect een aangepaste vorming gegeven. Dit gebeurt in samenwerking met de ouders, de school en eventuele gespecialiseerde hulpverleningsdienst.

Om duidelijke richtlijnen hieromtrent te geven is er een **protocol** opgesteld.

Dit protocol wordt aan de leerlingen gegeven tijdens de lessen Leefsleutels.

In aanvulling op de verantwoordelijke taak die U als ouder draagt zijn we bereid aan de noden en de problematiek rond relatie en seksualiteitsbeleving tegemoet te komen.

### 4. Praktische gegevens

#### **CONTACT OUDERS – SCHOOL**

##### 4.1. Contactmogelijkheden

###### 4.1.1. Algemeen:

In augustus wordt U een brief toegestuurd die uw kind liefst de eerste schooldag ingevuld terug meebrengt. Tevens zal de leerkracht contact opnemen of een huisbezoek verrichten om te polsen naar de leerling.

In de eerste maanden van het schooljaar wordt er een 1<sup>ste</sup> oudercontact “kennismaking”-avond gepland voor de ouders van de nieuwe leerlingen.

In december wordt een ouderavond georganiseerd omtrent een tussentijdse evaluatie van uw kind. Tijdens de maand juni wordt er een ouderavond gepland waarop een evaluatierapport van het voorbije schooljaar wordt besproken.

In de maand mei wordt er een inleefdag georganiseerd waarbij de leerlingen van het lager een dag mogen meelopen met de leerlingen van BuSO.

###### 4.1.2. Opvragen documenten

U kan diverse documenten betreffende de leerling opvragen via het leerlingensecretariaat. Wenst u documenten voor testing onderzoek (zoals bvb. IQ), dan wordt dit aan het CLB aangevraagd.

##### 4.2. Inspraak

###### 4.2.1. Oudercomité

Het oudercomité helpt het "opvoedingsproject" van de school realiseren, rekening houdend met de vragen en bevindingen van de ouders.

Het organiseert en helpt bij acties die ten goede komen van onze school. De gegevens van de leden van het oudercomité vindt u op blz. 11.

#### 4.2.2. Schoolraad

Deze raad participeert in en ondersteunt het schoolbeleid. Zij heeft op bepaalde domeinen bevoegdheid, inzake advies en overleg recht op informatie en instemming. De gegevens van de leden van de schoolraad vindt u op blz. 11.

#### 4.3. Afspraken met de personeelsleden

Deze gaan via het contactschrijf/ agenda. Controleer deze regelmatig, zodat u de werking van de klas goed kunt volgen en uw kind kunt helpen bij kleine opdrachtjes. Controleer de boekentas van uw kind om na te gaan of er brieven of berichten worden meegegeven voor de ouders. *Belangrijke zaken worden telkens schriftelijk meegedeeld aan de ouders*

#### 4.4. Huistaken

In principe kunnen de leerlingen dagelijks huiswerk of ondersteunende taken meekrijgen naar huis, dit als ondersteuning van de verworven leerstof.

Iedere leerkracht maakt hieromtrent duidelijke afspraken met de kinderen en de ouders. Leerlingen en ouders die hieromtrent bedenkingen of wensen hebben, delen dit mee aan de klastitularis via het contactschrijftje of een afzonderlijk schrijven.

## 5. Varia

### 5.1. Tijdschriften

De leerkrachten Algemene Sociale Vorming gebruiken waardevolle suggesties uit de tijdschriftjes voor de klas. We verwachten van de ouders dat ook zij thuis hun kinderen aanzetten om er in te werken (waar mogelijk). De leerlingen kunnen zich dus abonneren op volgende tijdschriften (zonder verplichting): Doremi, Zonnekind, Zonneland, Zonnestraal, Wablieft, Kleine Wablieft , ....)

### 5.2. Turnen

De leerlingen dienen minstens 2u/week lichamelijke opvoeding te krijgen. Daar deze lessen in een turnzaal gegeven worden, vragen wij het volgende gerief met uw kind mee te geven:

- Aangepaste pantoffels (wit) of sportschoenen
- Witte T-shirt
- Blauw broekje

T-shirt + broekje kunnen via de school verkregen worden

### 5.3. Zwemmen

Voor onze leerlingen wordt het zwemmen zo veel mogelijk ingeschakeld in het weekprogramma. Naargelang de begeleidingsmogelijkheden gebeurt dit voor bepaalde klassen wekelijks, voor andere klassen periodiek. Via de “zwemkaart” verneemt U per klas wanneer het zwemmen voor uw kind doorgaat. Gelieve dan telkens mee te geven:

- Zwembroek of zwempak
- Proper slipje
- 2 handdoek(en)
- Toilettas (met kam, borstel of dergelijke meer)

Dezelfde avond krijgt uw kind dit gerief terug mee naar huis.

### 5.4. Sociaal Maatschappelijke training in OV1

Sociaal Maatschappelijke Training is een buitenschoolse training met als doel ervaring op te doen met het oog op een zinvolle dagbesteding, begeleid werk, vrijwilligerswerk, ... . Het heeft niet als doel om beroepservaring op te doen gericht op latere betaalde arbeid.

Wanneer een leerling in OV1 over de mogelijkheden beschikt om op vrijwillige basis arbeid te verrichten, zoeken we naar een werkplaats op maat van de leerling om ervaring op te doen. Een werkhouding, attitudes, vertrouwen en interesse bepalen mee

of een leerling al dan niet geschikt is om deze training te krijgen. Zowel de ouders als de klassenraad moeten akkoord gaan met de beslissing om een leerling te laten starten met SMT. De benaming van SMT werd aangepast naar 'stage'.

Ter voorbereiding hiervan gaan we in met de werkgroepen 'werken op verplaatsing'. Hier merken we al vrij snel of een leerling over voldoende attitudes beschikt. Indien mogelijk trachten we de leerling het traject van en naar de werkpost zelfstandig te laten doen.

Wie komt in aanmerking en duur

- Leerlingen OV1
- Minimum 16 jaar
- 30 werkende dagen
- Kan zo nodig gesplitst worden in halve dagen
- In de vakantie en op vrije verlofdagen wordt de SMT onderbroken

Bij een individuele stage zullen de vervoerskosten, die nodig zijn voor de leerling om het traject van huis naar de stageplaats te bekostigen, voor rekening zijn van de leerling/ouders.

#### 5.5. Leerlingstages in beschutte werkplaats OV2

##### Praktijk op verplaatsing

Leerlingen van de 2e fase krijgen 1 dag per week praktijk op verplaatsing. Ze gaan daarvoor naar verschillende beschutte werkplaatsen en worden steeds begeleid door een leerkracht BGV.

##### Individuele stage

De individuele stage in OV2 maakt deel uit van het pedagogisch project. Op grond daarvan kan de school de stage voor leerlingen OV2 verplicht stellen en op gemotiveerde beslissing van de klassenraad afwijkingen voorzien op deze algemene regel. De individuele stage zal pas doorgaan na beslissing van de klassenraad. Gedurende de tweede fase van OV2 is de duur van de stage beperkt tot een maximum van 30 werkdagen per schooljaar. De duur van de stage wordt per leerling bekeken en kan variëren tussen 1 week en 3 weken per periode.

Om in aanmerking te komen als stagebedrijf voor OV2 moet het bedrijf een beschutte werkplaats zijn of elk ander bedrijf dat aan de leerling, rekening houdend met zijn handicap, aangepaste activiteiten oplegt en hem daarbij de nodige bescherming en ondersteuning biedt.

Ook stage in begeleid werken is mogelijk in OV2, maar dan moet voor die leerling daarnaast nog een andere vorm van stage georganiseerd worden (niet enkel stage in begeleid werken).

In OV2 kan een leerling tijdens het laatste jaar van de tweede fase, na beslissing van de klassenraad en in samenspraak met de ouders, een alternerende stage volgen. Dit is de combinatie van individuele stage en vorming op school op weekbasis. Hierbij kan afgeweken worden van de stageduur van maximum 30 werkdagen per schooljaar.

De criteria om leerlingen op individuele stage te laten gaan zijn de volgende:

- De leerling is minimum 16 jaar of wordt dit gedurende het lopende schooljaar.
- In principe gaat een leerling die zijn/haar eerste jaar in de tweede fase zit nog niet op individuele stage. Uitzonderingen worden besproken op klassenraad.
- De leerling toont een geschikte werkhouding (gedrag) en is gemotiveerd om aan de vakspecifieke doelstellingen te werken (werk). We vinden de verhouding tussen gedrag en werk minstens even belangrijk om in aanmerking te komen voor een individuele stage.
- De leerling geeft tijdens de lessen 'praktijk op verplaatsing' de indruk aan de leerkracht om klaar te zijn voor een individuele stage.
- De leerling geeft tijdens de lessen 'arbeidstraining' op school aan de leerkrachten de indruk om een individuele stage aan te kunnen.
- De leerling is in staat een individueel traject naar de stageplaats aan te leren en later ook uit te voeren.

De school voorziet stagebegeleiding die instaat voor het opmaken van het algemeen stagedossier, het individueel stagedossier en het stageschrift. Eveneens worden ook de trajecten aangeleerd, stagebezoeken en evaluaties door hen uitgevoerd.

Bij een individuele stage zullen de vervoerskosten, die nodig zijn voor de leerling om het traject van huis naar de stageplaats te bekostigen, voor rekening zijn van de leerling/ouders.

### 5.6. Vieringen

Occasionele vieringen in schoolverband (o.a. Kerstfeest, St. Maartenfeest, Carnavalviering, e.d.) worden u tijdig meegedeeld.

### 5.7. Meerdaagse extramurosactiviteiten - Uitstappen (bv. kampen):

Deze worden gemeld via het contactschriftje of aparte brief. Het schriftelijk akkoord van de ouders bij elke afzonderlijke activiteit wordt vereist. De kosten van deze activiteiten worden gemeld aan de ouders.

### 5.8. Ongevallen op school

De verzekering van de school dekt lichamelijke letsels bij ongevallen op school, op weg van en naar de school (tijdens schoolactiviteiten) en bij buitenschoolse activiteiten die



onder toezicht van de school gehouden worden. Uitzonderingen zijn ziektes of aandoeningen die de leerling reeds van vroeger heeft zoals epilepsie, diabetes,... Bij gebeurlijke noodzaak, moet het verzekeringsformulier zo vlug mogelijk ingevuld worden. Dit document kan men bekomen op het secretariaat.

De voorzijde wordt door de directie of het personeelslid (wordt dubbel opgemaakt !) ingevuld, de achterkant van blad 3 moet door behandelende geneesheer ingevuld worden. Het formulier **dient zo snel mogelijk** ingevuld aan de school terugbezorgd te worden. (zie bijlage 7)

#### Procedure

- ✓ De ouders dienen alle rekeningen (dokter, ziekenhuis, apotheker...) eerst zelf te betalen.
- ✓ Rekeningen van vb. apotheek worden bijgehouden
- ✓ De mutualiteit betaalt de normale tarieven terug. De ouders delen mee dat het om een schoolongeval gaat. De mutualiteit maakt een formulier op waarop alle bedragen vermeld zijn.
- ✓ Formulier van de mutualiteit en andere rekeningen worden aan de directie of secretariaat bezorgd als ze allemaal vereffend zijn.
- ✓ Deze stuurt het formulier naar de verzekering op.
- ✓ De verzekering betaalt de opleg rechtstreeks aan de ouders terug.
- ✓ Het dossier van het ongeval wordt afgesloten na volledige genezing van het lichamelijke letsel.
- ✓ Als alles afgehandeld is, wilt u de school dan verwittigen want zij heeft geen zicht als het geld op uw rekening gestort is.

#### 5.9. TAVA-ruimte

Op momenten dat de leerlingen het heel moeilijk hebben om zich te beheersen en praten niet langer werkt, is het nuttig om hen even uit de groep te halen. Een van de mogelijkheden is om tot rust te komen in een aparte ruimte, de zogenaamde 'TAVA-ruimte'. Er zal later aan de betrokken ouders meer info gegeven worden.

### **Opleidingsvorm 1:**

Hierin worden de leerlingen onderverdeeld op basis van mogelijkheden en persoonlijkheid: leerlingen met een meervoudige beperking, leerlingen met autisme, ...

**Doelstelling:** algemene en sociale vorming als voorbereiding op een verblijf en leven in een beschermd milieu, dagcentrum of bezigheidshome.

Het programma is opgebouwd rond zelfredzaamheid, communicatie, sociale aanpassing, sensomotoriek en beweging.

### **Opleidingsvorm 2 = fase 1 en fase 2 :**

Hierin worden de leerlingen onderverdeeld op basis van het kennen en kunnen van bepaalde vaardigheden. Het programma bestaat uit polyvalente arbeidstraining met bijzondere aandacht voor huishoudelijke activiteiten, houtbewerking, tuinwerk, montage- en industriewerk.

### **Doelstelling:**

#### *Fase 1:*

- Algemene en sociale vorming
- Motorische vaardigheden

#### *Fase 2:*

- Verder trainen aan de doelstellingen van fase 1
- Opleiding om te werken in een beschermd arbeidsmilieu (= dagstage op de werkvloer in een beschutte werkplaats onder leiding van de leerkracht)
- Stage in een beschermd arbeidsmilieu tijdens deze fase is verplicht.

### **Algemeenheden die onze schoolafdeling aan te bieden heeft :**

- Gratis busvervoer
- Oudercomité (inspraak van de ouders)
- Winterkamp (voor leerlingen van OV2)
- Zeeklassen (voor OV1)
- Leefkamp (voor OV1)
- Warme maaltijden en fruitbedeling
- Deskundige begeleiding door directie, gespecialiseerd onderwijzend personeel, kinesisten, logopedisten, schoolverpleegkundige, maatschappelijk werker en secretariaatsmedewerkers
- Verlofwerking: zomerkamp naar Maasmechelen en speelpleinwerking
- Oud-leerlingenvereniging

## Structuur van de school

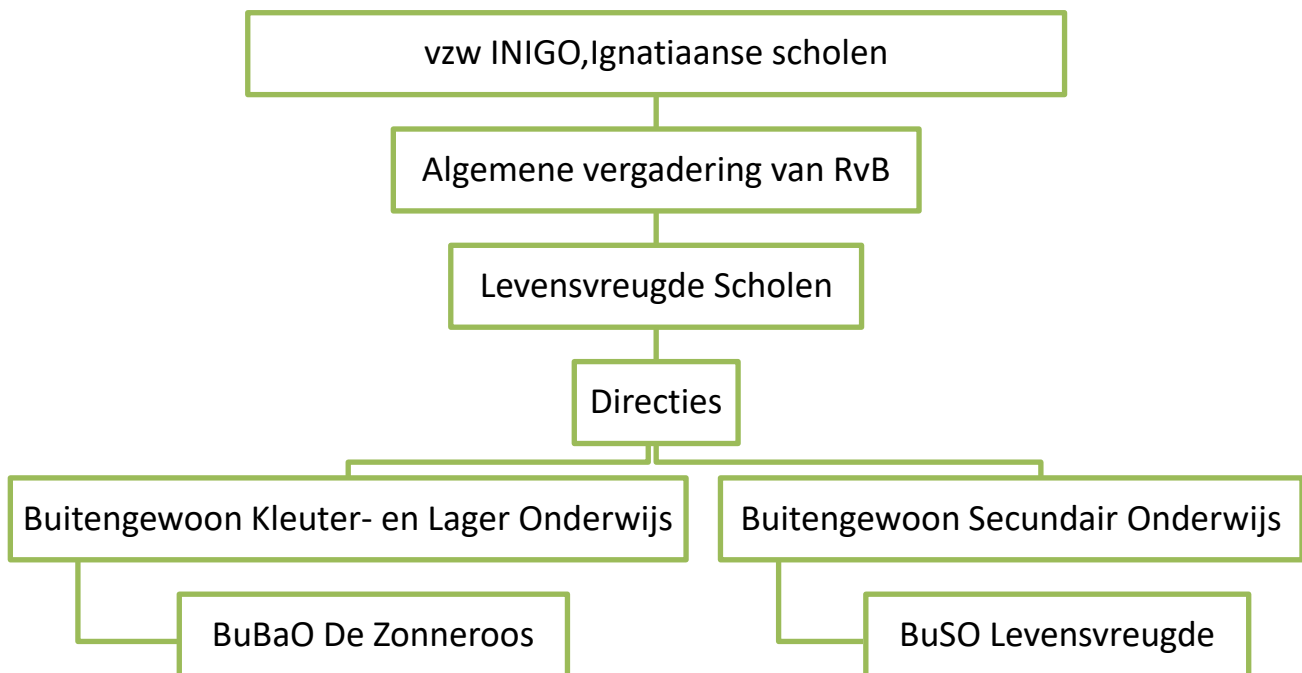

### Schoolbestuur:

- Voorzitter: Dhr. Guns Bart

#### Leden:

- Dhr. Knapen Peter
- Dhr. Yperman Paul
- Dhr. De Boe Ward
- Dhr. De Baere Luk
- Dhr. De Rijck Arie
- Dhr. Guns Marc
- Mevr. Keppens Gisèle
- Dhr. Meert Christophe
- Dhr. Triest David
- Dhr. Van de Perre Arnold
- Mevr. Veldeman Marianne
- Dhr. Bosman Bart
- Dhr. Van Steertegem Marc

### Directie

### Ondersteunend personeel

### Paramedisch personeel

### Onderwijzend personeel

### Onderhoudspersoneel

## Schoolraad (periode: 1.4.2017-31.3.2021)

Directie BuSO:	Vantilborgh Karen
Voorzitter:	Van Laethem Isabelle
Geleding Personeel:	De Backer Els, Schoupe Staf
Ouders:	Colpaert Geert, Gysolle Kathy, Quadflieg Els
Lokale gemeenschap:	Van Waeyenbergh Christa, Biebaut Johan, Sallet Jerome
Inrichtende macht:	Op uitnodiging

## Oudercomité:

Penningmeester: Geert Colpaert  
Secretaris: Els Quadflieg  
Overige leden: Liliane Immegeers, Fernande Lambert  
Schoolafgevaardigde: Ria Kuykens en Lutgarde Van Lysebeth  
Afgelv. overkoepelend oudercomité: Johan Biebaut, Etienne Van Wesemael

## Samenwerkende instanties:

- MFC De Appelboom, Botermelkstraat 201 – 9300 Aalst
- Thuisverplegingsdienst Solidariteit voor het Gezin
- Beschutte werkplaatsen (Aalst, Asse, Wetteren, Hamme, Zottegem, Geraardsbergen)
- Dagcentra (Levensvreugde, Schoonderhaeghe, De Poel, ...)
- Thuisbegeleidingsdiensten (De Tandem, ...)
- Zorgboeren
- Vierde wereldorganisatie
- Stichting solidariteit
- Diverse vrijwilligers

## Vrij Centrum voor leerlingbegeleiding (CLB):

Het Centrum voor Begeleiding (CLB) heeft als opdracht leerlingen te begeleiden in hun functioneren op school en in de maatschappij. Die begeleiding van leerlingen situeert zich op 4 domeinen:

- Het leren en studeren
- De onderwijsloopbaan
- De preventieve gezondheidszorg
- Het psychisch en sociaal functioneren

Het CLB werkt multidisciplinair, onafhankelijk, gratis en discreet. Zowel leerlingen, ouder(s) als de school kunnen het CLB om hulp vragen.

Het CLB werkt op verschillende vlakken samen met de school, maar behoort er niet toe. Je kan dus gerust onafhankelijk van de school bij hen terecht, maar enkel bij het CLB dat samenwerkt met de school waar jouw dochter/zoon ingeschreven is. Bij schoolverandering behoudt het CLB zijn bevoegdheid en verantwoordelijkheid tot de inschrijving in een school die onder de verantwoordelijkheid van een ander CLB valt. De school en het CLB wisselen op overlegmomenten relevante gegevens uit die voor de begeleiding op school nodig zijn. Dat gebeurt binnen de grenzen van de deontologie, de bescherming van de persoonlijke levenssfeer en het beroepsgeheim van de CLB-medewerker. Je kan aangeven welke informatie wel of niet mag uitgewisseld worden.

### Contactgegevens:

Vrij CLB Aalst

Adres: Langestraat 12, 9300 Aalst

Tel: 053/78 85 10

Fax: 053/78 55 97

[www.vclbaalst.be](http://www.vclbaalst.be)

[info@vclbaalst.be](mailto:info@vclbaalst.be)

### De CLB-contactpersonen voor de school zijn:

- Psycholoog:  
Ellen De Beleyr 053/60.69.27 [ellen.debeleyr@vclbaalst.be](mailto:ellen.debeleyr@vclbaalst.be)
- Directie:  
Kathy Maes 053/60.69.10 [kathy.maes@vclbaalst.be](mailto:kathy.maes@vclbaalst.be)
- Verpleegkundige:  
Lut Brantegem 053/60.69.17 [lut.brantegem@vclbaalst.be](mailto:lut.brantegem@vclbaalst.be)

De CLB-contactpersoon is op regelmatige basis aanwezig op school. Het is wenselijk eerst een telefonische afspraak te maken.

Een ouder of leerling kan via CLB-chat anoniem een vraag stellen of een verhaal vertellen aan een CLB-medewerker.

**Het CLB is open:**

Iedere werkdag van 8u30 tot 12u en van 13u tot 16u30, op maandag tot 19u (schooldagen) of op afspraak.

Het CLB is gesloten van 15 juli tot en met 15 augustus en tussen kerst en nieuwjaar. Andere sluitingsdagen kan je terugvinden op [www.vclbaalst.be](http://www.vclbaalst.be).

Het CLB is algemeen ook te bereiken op de chat via [www.clbchat.be](http://www.clbchat.be) op maandag, dinsdag en donderdag van 17u tot 21u en elke woensdag van 14u tot 21u, schoolvakanties niet meegerekend.

**Waarvoor kan je bij het CLB terecht?**

De CLB's bieden gratis informatie, hulp en begeleiding voor leerlingen, ouders en scholen. Het CLB heeft als opdracht om leerlingen te begeleiden in hun functioneren op school en in de maatschappij.

Het CLB werkt vooral voor individuele leerlingen, vertrekkende van een hulpvraag van de leerling, de ouders of de school.

Zo kan je naar het CLB met vragen over ...

- leren en studeren: bv. problemen met de werkhouding, hardnekkige leerproblemen,...
- onderwijsloopbaan: bv. studiekeuze, info over het onderwijslandschap,...
- gezondheid: bv. het toedienen van vaccinaties, vragen over relaties en seksualiteit, leef- en voedingsgewoonten, ...
- welbevinden: bv. omgaan met verlies, faalangst, depressieve gevoelens, moeilijk gedrag, vragen over zelfbeeld, zich niet goed in zijn vel voelen ...

De CLB-contactpersoon zal je hulpvraag beluisteren en analyseren om daarna samen na te gaan welke stappen gezet kunnen worden. Ook een andere CLB-medewerker kan betrokken worden, indien een begeleidings- of diagnostisch traject wordt opgezet. Dit traject kan een gesprek zijn, een psycho-diagnostisch onderzoek, een observatie, het afnemen van een vragenlijst, enz.

Als de school aan het CLB vraagt om een leerling te begeleiden, zal het CLB een begeleidingsvoorstel doen.

Als de leerling bekwaam geacht wordt (d.w.z. als deze voldoende in staat is om zelfstandig keuzes te maken), zet het CLB de begeleiding slechts voort als de leerling hiermee instemt. Vanaf 12 jaar vermoedt men dat de leerling bekwaam is.

Als de leerling onbekwaam geacht wordt, dan wordt de begeleiding alleen voortgezet na instemming van zijn/haar ouders. De leerling en de ouders worden maximaal betrokken bij alle stappen van de begeleiding.

De school heeft recht op begeleiding door het CLB.

Het CLB kan bepaalde problemen of onregelmatigheden in het beleid van de school signaleren en de school op de hoogte brengen van bepaalde behoeften van de leerlingen. Daarnaast biedt het CLB-versterking aan de school bij problemen van individuele leerlingen of een groep leerlingen.

De leerling en de ouders kunnen zich NIET verzetten (verplichte begeleiding) tegen:

- de hogervermelde signaalfunctie en de ondersteuning van het CLB aan de leerkrachten op school bij problemen van individuele leerlingen of een groep leerlingen
- de opvolging van de leerplicht (spijbelen): elke leerling die 5 halve dagen onwettig afwezig is, wordt door de school gemeld bij het CLB. In overleg wordt nagegaan welke acties kunnen worden opgezet om de leerling terug op school te krijgen.
- de preventieve gezondheidsmaatregelen i.v.m. besmettelijke ziekten. We raden dan ook aan elk van volgende besmettelijke ziekten bij uw zoon of dochter te melden aan school: kroep, geelzucht, buiktyfus, hersenvliesontsteking, kinderverlamming, roodvonk, longtuberculose, kinkhoest, schurft, bof, mazelen, salmonellosen, rubella, huidinfectie, schimmels, luizen, windpokken, parelwratten, impetigo en Hiv-infectie.
- de collectieve medische onderzoeken (zie hieronder)

### **Op medisch onderzoek**

Elke leerling moet verschillende keren op onderzoek bij de CLB-artsen en verpleegkundigen. Die onderzoeken zijn verplicht. In het gewoon onderwijs is dat in vaste leerjaren (in het buitengewoon onderwijs op leeftijden). Tijdens deze contactmomenten worden een aantal elementen uit de ontwikkeling en de leefgewoonten nagegaan. In de aanloop van deze contactmomenten zal je een brief krijgen met meer uitleg en/of een vragenlijst om in te vullen. Je mag uiteraard aan de verpleegster en de dokter altijd vragen stellen. Je kan ook met hen voor een vraag of een zorg een afspraak maken op een later tijdstip.

- Leeftijd 4 jaar
- Leeftijd 7 jaar
- Leeftijd 10 jaar
- Leeftijd 12 jaar
- Leeftijd 15 jaar (voor onze school van belang)

Schooljaar 2018-2019 is een overgangsjaar, omdat de onderzoeksmomenten wijzigen volgens het nieuwe decreet. Dit wil zeggen dat sommige klassen uitzonderlijk niet gezien zullen worden en andere klassen een extra onderzoek zullen krijgen. Dit om te vermijden dat sommige leerlingen te lang niet onderzocht zouden worden. U zal hierover in de loop van het schooljaar geïnformeerd worden.

De ouders of de leerling vanaf 12 jaar kunnen zich verzetten tegen het uitvoeren van een systematisch contact door een bepaalde medewerker van het CLB. Binnen een termijn van negentig dagen dient de persoon die verzet aantekent, het verplichte systematische contact te laten uitvoeren door een andere medewerker van hetzelfde CLB, een medewerker van een ander CLB of een andere medewerker buiten het CLB die beschikt

over het nodige bekwaamheidsbewijs. In dat laatste geval betaal je als ouder wel zelf de kosten. De leerling of zijn ouders bezorgen binnen vijftien dagen na de datum van het systematisch contact hiervan een verslag aan de bevoegde CLB-arts van het CLB dat onze school begeleidt.

### **Inentingen**

Het CLB biedt gratis inentingen aan. Daarbij volgen ze het vaccinatieprogramma dat door de overheid is aanbevolen. Om ze te krijgen moeten de ouders toestemming geven.

- 15 jaar Difterie, Tetanus, Kinkhoest

### **CLB-dossier**

Het CLB maakt voor elke leerling één multidisciplinair dossier (= CLB-dossier) aan van zodra een leerling een eerste keer is ingeschreven in een school. Dit dossier bevat alle relevante sociale, psychologische en medische gegevens die over jou op het centrum aanwezig zijn. De CLB-medewerkers behandelen de gegevens met de nodige discretie en zorgvuldigheid. Ze houden zich aan het beroepsgeheim, het 'decreet rechtspositie minderjarigen' en de privacywetgeving.

Je kan het dossier samen met een CLB-medewerker inkijken. Zij/hij geeft hierover telkens uitleg in een gesprek. Dit recht geldt niet voor het volledige dossier maar enkel voor gegevens die van jou afkomstig zijn. Voor gezondheidsgegevens bijvoorbeeld beslist de arts.

Je kan een kopie vragen van de gegevens die je mag inkijken. Deze kopie is erg vertrouwelijk en mag niet voor iets anders dienen dan voor jeugdhulp.

Naar een andere school

Gaat je zoon/dochter naar een andere school dan gaat het dossier 10 werkdagen na de inschrijving naar het CLB waar die school mee samenwerkt. Je hoeft daar zelf niets voor te doen. Bij een inschrijving voor een volgend schooljaar wordt het dossier pas na 1 september overgedragen.

Als je niet wil dat het dossier wordt overgedragen, moet je dat binnen een termijn van 10 werkdagen na de inschrijving in je nieuwe school, schriftelijk laten weten aan de directeur van je vorige CLB. Je kan je echter niet verzetten tegen het overdragen van:

- identificatiegegevens
- (indien van toepassing) een kopie van het gemotiveerd verslag,
- (indien van toepassing) een verslag dat toegang geeft tot het buitengewoon onderwijs,
- gegevens in het kader van de verplichte begeleiding
- gegevens in het kader van de systematische contacten

En later?

Het CLB houdt je dossier 10 jaar bij, te tellen vanaf het laatste medisch onderzoek (tot 15 jaar voor leerlingen in het buitengewoon onderwijs).



## Een klacht?

Heb je een klacht dan luistert het CLB er graag naar. Ze hebben een vaste werkwijze om klachten te behandelen. Meer info zie [www.vclbaalst.be/klacht](http://www.vclbaalst.be/klacht)

## Ondersteuningsnetwerk

De ondersteuningsnetwerken zijn sinds 1 september 2017 operationeel.

Onze school is aangesloten bij het ondersteuningsnetwerk WAN-team.

Algemene informatie over dit ondersteuningsnetwerk kan je raadplegen via de website [www.wanteam.be](http://www.wanteam.be). Vindt u niet het antwoord op uw vragen

over de werking van het ondersteuningsnetwerk of hebt u een specifieke vraag over de ondersteuning van uw kind binnen de school, dan kan je terecht bij de coördinatie van WAN-team

- telefoonnummer: 0477/[99.02.10](tel:0477990210).

- [info@wanteam.be](mailto:info@wanteam.be)



## BIJLAGE 1: SCHOOLVISIE BuSO Levensvreugde



opmaat warm  
expertise  
dynamisme positief  
open-minded zorg  
duurzaamheid inspiratie  
innovatie

We zijn als school overtuigd dat ook jongeren met een beperking recht op begeleiding verdienen om hun plaats te krijgen binnen een levens- en geloofsgemeenschap, ieder met zijn eigenheid.

Afzonderlijke sfeer is belangrijk, maar de verbondenheid binnen de school als geheel, het “wij-gevoel” binnen het team en tussen team en leerlingen blijft de basis van onze werking.

Zowel het rechterdeel; de leerlingen, die een beleving van zonneshijns mogen ervaren als het linkerdeel; het personeel met liefde aan het werk voor de leerlingen, vormt onze basis voor de werking van onze school.

Elke leerling heeft **recht op kwaliteitsonderwijs, los van zijn beperkingen of mogelijkheden** om uit te groeien tot “gelijkwaardige” jongeren en jong volwassenen. Vanuit deze gedachte willen we ervoor ijveren dat ook zij gelijke kansen moeten krijgen.

Volgens hun mogelijkheden moeten ook zij een volwaardige plaats vinden in onze maatschappij. We willen als school de mogelijkheden aanreiken zodat onze leerlingen na het afsluiten van de schooltijd verder kunnen bouwen aan een veilige en mooie toekomst. Om dit te verwezenlijken wil de school de ouders ondersteunen bij het uitbouwen van een netwerk.

We willen de **totale ontwikkeling** van onze jongeren voorop stellen: hoofd, handen, hart. Iedereen vanuit zijn invalshoek heeft op deze manier oog voor kennis, motivatie en motoriek.

Eén van de ankerpunten van onze schoolwerking blijft het streven naar een socio-emotioneel welbevinden. Jongeren graag zien en dit ook laten blijken is een drijvende factor voor onze personeelsleden die dagdagelijks hun taak hierin vervullen.

De school streeft naar het **welbevinden** van de leerlingen. Het inbouwen van succeservaringen en het creëren van **een veilig basisklimaat** maakt ontplooiing vanuit de eigen competenties mogelijk. Als school willen we de uitdaging aangaan om onze leerlingen in hun totaliteit te bekijken.

Als onderwijsinstelling willen we met een **handelingsgerichte aanpak** procesmatig verder werken in samenwerking met de ouders. Steeds een balans zoeken tussen enerzijds wat er bestaat en het goede hiervan bewaken, anderzijds ook durven bijsturen en verder stappen zetten in een ontwikkelingsproces.

We willen blijven streven naar een school waar iedereen elkaar kent om op die manier de **kleinschaligheid** als troef te kunnen uitspelen. Het contact met de natuur in onze groene schoolomgeving is eveneens een waardevol punt waarbij we onze leerlingen actief willen betrekken. Dit opvoedingsproject, gedragen door het schoolbestuur en het ganse team, is onze opdracht waar we binnen onze mogelijkheden dagdagelijks mee bezig zijn.

📶 De meer uitgebreide tekst *Ignatiaanse pedagogie in 10 bewegingen* is te vinden op <http://www.jezuieten.org/nl/wat-we-doen/jongeren/jezuientencolleges/opvoedingsproject>

## BIJLAGE 2: Orde- en tuchtmaatregelen

---

### Begeleidende maatregelen

Wanneer je gedrag de goede werking van de school hindert, kunnen we in overleg met jou en je ouders een begeleidende maatregel voorstellen.

Begeleidende maatregelen kunnen bv. zijn:

- ✓ een gesprek met de klastitularis
- ✓ een begeleidingscontract: Hierin leggen we een aantal gedragsregels vast waarop je meer zal focussen. Op die manier willen we je helpen je gedrag zo aan te passen dat het contact en de samenwerking met personeelsleden en medeleerlingen opnieuw beter zal verlopen.
- ✓ een time-out: Dat is een programma dat in de plaats komt van de normale lessen. Je wordt een tijdje opgevangen in een project om aan je gedrag te werken. Je ouders moeten wel akkoord gaan.
- ✓ ...

### Ordemaatregelen

#### Wanneer kan je een ordemaatregel krijgen?

Wanneer je de leefregels van de school schendt, kan elke persoon die daartoe gemachtigd is door het schoolbestuur en op dat moment toezicht uitoefent, je een ordemaatregel opleggen.

Tijdens een ordemaatregel blijf je op school aanwezig. Een ordemaatregel raakt niet aan je recht op studiebekrachtiging.

#### Welke ordemaatregelen zijn er?

- ✓ een verwittiging;
- ✓ strafwerk;
- ✓ de tijdelijke verwijdering uit de les; je meldt je dan onmiddellijk bij [...];
- ✓ een aparte verplichte opdracht i.p.v. de gebruikelijke les
- (of gelijkgestelde activiteit) tijdens maximaal één lesdag;
- ✓ ...

Tegen een ordemaatregel is geen beroep mogelijk.

### Tuchtmaatregelen

Let op: wanneer we in dit punt spreken over dagen\* bedoelen we telkens alle dagen (zaterdagen, zondagen, wettelijke en reglementaire feestdagen niet meegerekend).

#### Wanneer kan je een tuchtmaatregel krijgen?

We kunnen beslissen om je een tuchtmaatregel op te leggen wanneer je de leefregels van de school in die mate schendt dat je gedrag een gevaar of ernstige belemmering vormt voor de goede werking van de school of voor de fysieke of psychische veiligheid en integriteit van medeleerlingen, personeelsleden of anderen.

Dat zal bv. het geval zijn:

- ✓ Als je ook na begeleidende en ordemaatregelen de afspraken op school niet nakomt;

- ✓ Als je ernstige of wettelijk strafbare feiten pleegt;
- ✓ Als je het pedagogisch project van onze school in gevaar brengt.

#### Welke tuchtmaatregelen zijn er?

- ✓ Je kan tijdelijk uitgesloten worden uit de lessen voor één, meer of alle vakken voor maximaal 15 schooldagen (zie punt 1.3.4);
- ✓ Je kan definitief uitgesloten worden uit de school.

#### Wie kan een tuchtmaatregel opleggen?

Alleen de directeur of zijn afgevaardigde kan een tuchtmaatregel opleggen. Als hij een definitieve uitsluiting overweegt, vraagt hij vooraf het advies van de begeleidende klassenraad. Iemand van het begeleidende CLB zal ook in die klassenraad zetelen. Het advies van de klassenraad maakt deel uit van het tuchtdossier.

#### Hoe verloopt een tuchtprocedure?

Een tuchtprocedure verloopt als volgt:

- ✓ De directeur of zijn afgevaardigde nodigt jou en je ouders met een aangetekende brief uit op een gesprek waar jullie gehoord zullen worden. Vóór dat gesprek kunnen jullie op school het tuchtdossier komen inkijken.
- ✓ Het gesprek zelf vindt ten vroegste plaats op de vierde dag\* na verzending van de brief. De poststempel geldt als bewijs van de datum van verzending. Jullie kunnen je tijdens dit gesprek laten bijstaan door een vertrouwenspersoon. Een personeelslid van de school of van het CLB kan bij een tuchtprocedure niet optreden als vertrouwenspersoon van jou en je ouders.
- ✓ Na het gesprek brengt de directeur of zijn afgevaardigde je ouders binnen een termijn van drie dagen\* met een aangetekende brief op de hoogte van zijn beslissing. In die brief staat ook een motivering van de beslissing en de ingangsdatum van de tuchtmaatregel.
- ✓ In uitzonderlijke situaties kan je preventief geschorst worden.

#### Kan je in beroep gaan tegen een tuchtmaatregel?

Enkel tegen een definitieve uitsluiting kunnen je ouders of jij zelf (zodra je 18 bent) beroep aantekenen. Ook tijdens de beroepsprocedure blijft de tuchtmaatregel van kracht.

De beroepsprocedure gaat als volgt:

- ✓ Je ouders dienen met een aangetekende brief beroep in bij het schoolbestuur:  
Vzw IÑIGO, Ignatiaanse scholen  
Dhr. Bart Guns  
Pontstraat 7  
9300 Aalst

Van toepassing voor onze school aangaande klachtenregeling:

Elke directeur speelt een bemiddelende rol bij alle mogelijke klachten.

Wat niet opgelost geraakt, verwijzen we door naar de Raad van Bestuur.

Mocht daar de bemiddeling spaak lopen, dan verwijst de directeur via een transparant beleid naar de klachtencommissie op het niveau van het katholiek Onderwijs Vlaanderen.

Het beroep bij het schoolbestuur moet aan de volgende voorwaarden voldoen:

- ✓ Het beroep is ofwel per aangetekende brief verstuurd, ofwel op school afgegeven (met bewijs van ontvangst).

- ✓ Het beroep is gedateerd en ondertekend. Let op: als het beroep niet aan de voorwaarden voldoet, zal de beroepscommissie het beroep als onontvankelijk moeten afwijzen. Dat betekent dat ze het beroep niet inhoudelijk zal kunnen behandelen. We verwachten daarnaast ook dat het beroep de redenen aangeeft waarom je ouders de definitieve uitsluiting betwisten.
- ✓ Wanneer het schoolbestuur een beroep ontvangt, zal het een beroepscommissie samenstellen. In die beroepscommissie zitten zowel mensen die aan de school of het schoolbestuur zijn verbonden als mensen die dat niet zijn. Het gaat om een onafhankelijke commissie die jullie klacht grondig zal onderzoeken. Ze zal steeds je ouders uitnodigen voor een gesprek. Die kunnen zich daarbij laten bijstaan door een vertrouwenspersoon. Vóór de zitting kunnen jullie het tuchtdossier opnieuw inkijken. Het gesprek gebeurt ten laatste tien dagen\* nadat het schoolbestuur het beroep heeft ontvangen. Die termijn van tien dagen wordt opgeschort tijdens schoolvakanties. Dat betekent enkel dat schoolvakanties niet meetellen bij het berekenen van de termijn. De zitting van de beroepscommissie kan wel tijdens een schoolvakantie plaatsvinden. De beroepscommissie streeft naar een consensus. Wanneer het toch tot een stemming komt, heeft de groep van mensen die aan de school of het schoolbestuur verbonden zijn even veel stemmen als de groep van mensen die dat niet zijn. De beroepscommissie zal de definitieve uitsluiting ofwel bevestigen, ofwel vernietigen. Het schoolbestuur zal je de gemotiveerde beslissing binnen een termijn van vijf dagen\* met een aangetekende brief aan je ouders meedelen. De beslissing is bindend voor alle partijen.  
Schoolbeleid/Leerlingen/Schoolreglement.

Andere belangrijke informatie over de tuchtprocedure:

- ✓ We zorgen ervoor dat je ouders vóór het tuchtverhoor op de hoogte zijn van alle gegevens die mogelijk een rol zullen spelen bij de beslissing over een tuchtmaatregel. Andere gegevens kunnen niet gebruikt worden.
- ✓ Buitenstaanders mogen je tuchtdossier niet inzien, behalve wanneer je ouders schriftelijk toestemming geven.
- ✓ Je tuchtdossier kan niet doorgegeven worden aan een andere school.
- ✓ Als je definitief wordt uitgesloten vóór het einde van het schooljaar (d.i. 31 augustus of 31 januari voor een Se-n-Se), blijf je bij ons administratief ingeschreven tot je inschrijving in een andere school. We zullen je samen met het CLB helpen bij het zoeken naar een andere school.
- ✓ Wanneer jij en je ouders weigeren om in te gaan op ons aanbod voor een andere school, kunnen we je administratief uitschrijven.
- ✓ Wanneer je 18 bent, kunnen we je vanaf de 10de lesdag na je definitieve uitsluiting administratief uitschrijven.
- ✓ Als je na een tuchtprocedure definitief werd uitgesloten, kunnen we een nieuwe inschrijving van jou weigeren tijdens hetzelfde schooljaar en tijdens de twee volgende schooljaren.

Wat is een preventieve schorsing?

Een preventieve schorsing houdt in dat je in afwachting van een eventuele tuchtmaatregel niet in de lessen of op school wordt toegelaten. Dit kan enkel bij de start van een tuchtprocedure en in heel uitzonderlijke situaties gebeuren:

- ✓ bij zware gedragsmoeilijkheden die kunnen leiden tot je definitieve uitsluiting;
- ✓ wanneer je aanwezigheid op school een gevaar of ernstige belemmering vormt voor jezelf, voor medeleerlingen of voor personeelsleden van de school. Alleen de

directeur of zijn afgevaardigde kan je preventief schorsen. Hij deelt die beslissing schriftelijk en kort gemotiveerd aan je ouders mee. Hij bevestigt dit in de brief waarmee de tuchtprocedure wordt opgestart. De preventieve schorsing gaat onmiddellijk in en duurt in principe niet langer dan tien lesdagen. Uitzonderlijk kan de preventieve schorsing eenmaal verlengd worden.

Alleen de directeur of zijn afgevaardigde kan je preventief schorsen. Hij motiveert deze beslissing in de brief waarmee de tuchtprocedure wordt opgestart.

#### Wat is een herstelgericht groepsoverleg?

Een herstelgericht groepsoverleg is een gesprek, onder leiding van een onafhankelijk iemand, tussen slachtoffer en dader, ouders, vertrouwensfiguren ... Tijdens dit groepsoverleg zoekt iedereen samen naar een oplossing voor de feiten die zich hebben voorgedaan. De directeur of een afgevaardigde van het schoolbestuur kan een tuchtprocedure voor onbepaalde tijd uitstellen om een herstelgericht groepsoverleg te laten plaatsvinden. In dat geval brengt hij je per brief op de hoogte.

#### Opvang op school tijdens een tuchtmaatregel

Wanneer je preventief geschorst wordt tijdens de tuchtprocedure of na de tuchtprocedure tijdelijk wordt uitgesloten, zullen we je steeds meedelen of je tijdens die periode wel of niet op school aanwezig moet zijn. Zowel bij een preventieve schorsing als een tijdelijke of een definitieve uitsluiting kunnen je ouders ook zelf vragen om je op school op te vangen. We vragen dat ze dat schriftelijk doen, samen met de redenen van hun vraag.

Als we niet ingaan op hun vraag, zullen wij op onze beurt ook schriftelijk aangeven waarom we dat niet doen. Als we wel op de vraag ingaan, zullen we vooraf enkele praktische afspraken maken met jou en je ouders antwoord mede aan ouders en schoolbestuur: de uitsluiting wordt bevestigd of de uitsluiting wordt tenietgedaan.

## BIJLAGE 3: Vakantie- en verlofdagen 2020-2021

---

Deze worden op het einde van het schooljaar en in het begin van het nieuwe schooljaar meegegeven met de leerling. Hierna zal ook een overzicht bijgevoegd worden.

### Vrije dagen van eerste trimester:

Dinsdag 1 september: begin schooljaar

Vrijdag 18 september: Evaluatiedag 1

Donderdag 15 oktober: Evaluatiedag 2

### **Van maandag 2 november t.e.m. vrijdag 6 november: Herfstvakantie**

Woensdag 11 november: Wapenstilstand

Vrijdag 13 november: Pedagogische studiedag

Dinsdag 1 december: Evaluatiedag 3

Woensdag 2 december: Facultatieve verlofdag

### **Van maandag 21 december t.e.m. vrijdag 1 januari: Kerstvakantie**

### Vrije dagen van tweede trimester:

Vrijdag 5 februari: Facultatieve verlofdag

### **Van maandag 15 februari t.e.m. vrijdag 19 februari: krokusverlof**

Maandag 8 maart: Evaluatiedag 4

### **Van maandag 5 april t.e.m. vrijdag 16 april: Paasvakantie**

### Vrije dagen van derde trimester:

Woensdag 12 mei: Facultatieve verlofdag

Donderdag 13 mei: O.L.H. Hemelvaart

Vrijdag 14 mei: brugdag

Maandag 24 mei: Pinkstermaandag

Dinsdag 25 mei: Evaluatiedag 5

Maandag 14 juni: Evaluatiedag 6

Woensdag 30 juni: Laatste schooldag tot 12u30

### Oudercontacten:

Dinsdag 17 september: oudercontact 1

Vrijdag 13 december: oudercontact 2

Vrijdag 12 juni: oudercontact 3

## BIJLAGE 4: Houding ten aanzien van verkoop, reclame en sponsoring op onze BuSO school (in overleg met de schoolraad opgemaakt)

---

### Verkoop:

Onder geen beding worden er producten op school verkocht die als verrijking zouden kunnen aanzien worden voor het schoolbestuur of voor personen die bij het onderwijs betrokken zijn. Het verkopen van drankjes, maaltijden, turnkledij moet worden bekeken als een handelsactiviteit die past in de normale dienstverlening aan de leerlingen.

Ook de verkoop van versnaperingen op school of tijdens het organiseren van activiteiten zoals onze kerstmarkt wordt gebruikt om de werking en activiteiten te bekostigen. Deze opbrengsten worden als werkingsbudget voor een schoolreis of bv een kamp gebruikt.

### Reclame en sponsoring:

We verbinden ons als school ertoe geen reclame en sponsoring toe te staan die kaderen in een verplichte activiteit. Indien er een logo of naam van een merk of bedrijf te zien is op didactisch materiaal (bv werkboeken, agenda,..) is dit geen uitdrukkelijke reclameboodschap.

Bij het organiseren van niet-verplichte activiteiten (bv kampen, schoolreizen) vermelden we de persoon of vereniging die het mogelijk maakt deze activiteit tegen een lagere prijs te kunnen aanbieden (bv oudercomité)

### Hierbij houdt de school steeds rekening met:

- De pedagogische en onderwijskundige taken en de doelstellingen van de school
- Sponsoring moet in overeenstemming zijn met de goede smaak en het fatsoen
- In geen enkel geval mag de objectiviteit, de geloofwaardigheid, de betrouwbaarheid en de onafhankelijkheid van de school in het gedrang komen

Bij vragen of klachten hieromtrent kan men bij de Commissie zorgvuldig bestuur een vraag of klacht indienen.

Vlaams Ministerie van Onderwijs en Vorming  
Agentschap voor Onderwijsdiensten (AgODi)  
t.a.v Marleen Broucke  
Adviseur  
Kamer 1C 24  
Koning Albert II-laan 15  
1210 Brussel

e-mail: [zorgvuldigbestuur.onderwijs@vlaanderen.be](mailto:zorgvuldigbestuur.onderwijs@vlaanderen.be)  
Telefoon: 02 553 65 56



## BIJLAGE 5: Overzicht afwezigheden

Aard van de afwezigheid	Aantal dagen	Attesten en briefjes	Opmerkingen	Register
Laattijdig aangekomen				Code L
Afwezigheid wegens ziekte	Tot en met 3 opeenvolgende dagen	Apart briefje van de ouders. NIET IN DE SCHOOLAGENDA.	Maximaal 4 x. Vanaf 5 <sup>e</sup> maal: briefje van de dokter	Code Z : Wordt dus : Z1-Z2-Z3-Z4
Afwezigheid wegens ziekte	Vanaf de 4 <sup>de</sup> dag	Briefje van de dokter		Code D

Gewettigde afwezigheid (zonder toelating van de directie).

- Bijwonen familieraad	Niet aangegeven	Verklaring ouders of officieel attest		Code R
- Begrafenis bloed- en aanverwant				
- Huwelijk, Bloed- en aanverwant				
- Oproeping of dagvaarding rechtbank				
- Maatregelen bijzondere jeugdzorg				
- Overmacht : BV Vervoer, Onbereikbaarheid...				
- Feestdag ander erkende godsdienst: bv. Suiker- en Offerfeest →	Telkens 1 dag			

Gewettigde afwezigheid. MITS toelating van de directie.

Rouwperiode bloed- en aanverwant	Niet aangegeven	Verklaring ouders of officieel attest	Code R
Actief deelnemen culturele of sportieve manifestatie	Maximaal 10 halve dagen	Verklaring ouders of officieel attest	Code S
Persoonlijke redenen	Maximaal 4 halve dagen	Verklaring ouders of officieel attest	Code P

Gewettigde afwezigheid in uitzonderlijke situaties van kinderen van trekkende bevolking  
Problematische afwezigheden omzetten naar gewettigde afwezigheden.

Tot en met 10 halve schooldagen	Contact met de ouders	Geen schriftelijk dossier	Code B (van 'Begeleiding')
Meer dan 5 halve schooldagen	Melden aan CLB Begeleiding door CLB	Schriftelijk Dossier verplicht	Code B
Meer dan 30 halve schooldagen	Melden aan departement		Code B
Onbereikbare leerlingen	School moet kunnen aantonen dat er inspanningen gedaan zijn om de leerling terug te vinden (!)		Code B

Onwettige afwezigheden.			
- Geen getuigschrift basisonderwijs.			
- Leerling telt niet mee voor toelagen en personeelsformatie			

## BIJLAGE 6: Bijdrageregeling

---

De prijzen zijn richtinggevend, ze kunnen elk jaar aangepast worden

### Prijzen

Vaste schoolkosten	9,00 euro/2-maand
Drank tijdens middagmaal	7,50 euro/maand
Warme maaltijden	4,50 euro/maaltijd
Turnbroek	6,00 euro per stuk
Turn t-shirt	6,00 euro per stuk
Zwemmen met busvervoer	3,00 euro per keer
Zwemmen met fiets/te voet	1,50 euro per keer
Paardrijden	7,75 euro per beurt
Shamballah	4,50 euro per beurt
Lockergebruik (OV2)	20,00 euro (als waarborg)

### Variabele prijzen (worden meegedeeld voor de activiteit):

Abonnementen tijdschriften worden doorgerekend naargelang de bestelling, sportdag, culturele activiteit, carnaval, leeruitstap/schoolreis, foto's, DVD's

### Extramurosactiviteiten

Winterkamp (OV2)	150,00 euro
Zeeklassen (OV1)	150,00 euro
Leefkamp (OV1)	180,00 euro
Zomerkamp	275,00 euro

## Financiële afspraken

Ouders krijgen de kans op een bestelbon aan te duiden wat ze voor hun kind wensen. Aan de hand van die wensen wordt een factuur opgesteld. Die wordt met uw kind meegegeven met het verzoek de onkosten binnen de 15 dagen te voldoen. Laattijdige betalingen geven aanleiding tot extra werk, extra kosten en eventuele stopzetting van alle bestellingen. Indien de betaling niet tijdig door u kan uitgevoerd worden, kan u contact opnemen met het schoolsecretariaat of de maatschappelijk werker, waarbij een betalingsplan ( bv.. gespreid betalen) zal afgesproken worden.

Ouders zijn, ongeacht hun burgerlijke staat, hoofdelijk gehouden tot het betalen van de schoolrekening. Dat betekent dat we beide ouders kunnen aanspreken om de volledige rekening te betalen. Zolang de rekening niet volledig betaald is blijven beide ouders elk het volledige restbedrag verschuldigd, ongeacht de afspraken die ze met elkaar gemaakt hebben.

Als er kort voor de ingeschreven activiteit afgezegd wordt door de leerling zal een deel van de kosten terugbetaald worden, dat te recupereren is. Kosten die al gemaakt waren worden opgenomen in de schoolrekening.

Alle leerlingen van de school zijn verzekerd via IC verzekeringen, Burgerlijke aansprakelijkheid schoolinstelling met contractnr. 11/15291240552

De polis verzekert bij gewaarborgd ongeval overkomen aan de leerling gedurende de door de school georganiseerde activiteiten de terugbetaling van geneesmiddelen, kosten van medische en chirurgische behandeling, hospitalisatie, orthopedie en andere behandelingen op medisch voorschrift voorafgaand aan de datum van het ongeval.

De tussenkomst IC Verzekeringen wordt beperkt tot max. eenmaal het bedrag van de tarieven voorzien in het wettelijk tarief van de ziekte en invaliditeitsverzekering.

De waarborg wordt tevens uitgebreid tot de vervoerskosten van het slachtoffer op de dag van het ongeval, volgens de tarieven voorzien in het barema voor vervoer van gekwetsten in voege bij het Rode Kruis van België.

Bij alle mogelijke vragen rond verzekeringsaspecten moet het secretariaat van de school ingelicht worden.

### **Waarborgen van de verzekering**

#### **Burgerlijke Aansprakelijkheid**

Dekking van de burgerlijke aansprakelijkheid die de school (Inrichtende Macht), directieleden, personeel, aangestelden, leerlingen en vrijwilligers kunnen oplopen voor schadegevallen die veroorzaakt worden in het schoolleven of door goederen die in het schoolleven gebruikt worden.

Verzekerde bedragen:

- lichamelijke schade: 23.500.000 EUR
- materiële schade: 3.900.000 EUR

Met schoolleven wordt bedoeld:

Het gehele schoolleven intra en extra muros, tijdens en na de lessen alsook tijdens de opvang, zelfs gedurende de verlofdagen en vakanties in België of in het buitenland, zonder een andere algemene beperking dan:

- wat de leerlingen betreft, dat zij onder toezicht staan of moeten staan van de instelling;
- wat de directie en het personeel betreft, dat zij zich bevinden in de uitoefening van hun normale dienst.

De activiteiten die uitsluitend op persoonlijk initiatief van de leerlingen en/of van de personeelsleden plaatsvinden, vallen dus niet onder de gewaarborgde schoolactiviteiten.

In geval van samenloop met de verzekering BA-Familiale of BA Gezin, die de aansprakelijkheid van de leerlingen dekt, is er prioritaire tussenkomst door de verzekering BA-Familiale. Indien er geen polis BA-Familiale is (verklaring op eer zal gevraagd worden), en de schoolverzekering toch moet tussenkomen, zal er per schadegeval eenzelfde franchise toegepast worden als in de verzekering BA Familiale.

De burgerlijke aansprakelijkheid van de leerlingen op de schoolweg is niet verzekerd. De schoolweg is het normale traject dat de verzekerde moet afleggen om zich van zijn verblijfplaats te begeven naar de plaats waar de schoolactiviteit plaatsvindt en omgekeerd. Het begrip 'schoolweg' wordt geïnterpreteerd naar analogie met het begrip 'weg van het werk' zoals vastgesteld in de arbeidsongevallenwetgeving.

### **Lichamelijke Ongevallen**

In geval de burgerlijke aansprakelijkheid niet betrokken is of in geval de rechthebbenden verzaken deze in te roepen, waarborgt de verzekeraar bij een ongeval dat de leerlingen of de vrijwilliger overkomt tijdens het schoolleven of op de schoolweg:

- de terugbetaling van de kosten voor geneeskundige verzorging en van de aanverwante kosten;
- een vergoeding in geval van overlijden of van blijvende ongeschiktheid.

Een ongeval is de aantasting van de lichamelijke integriteit/gaafheid veroorzaakt door een plotse gebeurtenis.

Eerst dient het ziekenfonds haar aandeel aan de ouders terug te betalen, berekend volgens de verstrekte medische prestaties en de van kracht zijnde tarieven van het ZIV. Daarna geeft de schoolverzekering een aanvullende vergoeding ten belope van het barema ZIV x 2, tot een maximumbedrag van 40.000 EUR met inbegrip van:

- de kosten voor geneeskundige verzorging op doktersvoorschrift;
- de kosten voor aangepast vervoer dat nodig is voor de behandeling;
- de kosten voor prothesen en orthopedische toestellen, alsook de kosten van vervanging of herstelling van prothesen of orthopedische toestellen voor zover de beschadiging ervan gepaard ging met een verzekerd ongeval; de terugbetaling van de kosten voor tandprothesen is beperkt tot 3.000 EUR met een maximum van 720 EUR per tand;
- de accidentele schade aan brillen is gedekt voor zover deze gedragen werden op het ogenblik van een ongeval dat zich heeft voorgedaan tijdens het schoolleven. Op de weg van en naar de school zal de waarborg enkel gelden indien de beschadiging gepaard gaat met samengaan- de lichamelijke letsels.

De dekking geldt als volgt: de waarde van de brilglazen wordt integraal terugbetaald, na tussenkomst van het ziekenfonds. Voor de montuur is een terugbetaling voorzien van 150 EUR. Zonnebrillen en andere vrijetijdsbrillen, alsook niet-corrigerende glazen en lenzen, schade aan brillen voortkomend uit diefstal, verdwijning of verlies hiervan, zijn van dekking uitgesloten.

- de repatriëring- en opsporingskosten van de getroffen persoon tot maximaal 5.000 EUR. Voor repatriëring is een medisch attest vereist;
- de werkelijke begrafeniskosten tot een bedrag van 5.000 EUR;
- psychologische bijstand, medisch gerechtvaardigd en voortvloeiend uit een verzekerd ongeval.

Medische prestaties die niet opgenomen zijn in de nomenclatuur van de geneeskundige verstrekkingen, dienen te zijn voorgeschreven door een geneesheer en worden vergoed tot 300 EUR.

In geval van blijvende invaliditeit wordt de vergoeding berekend door het verzekerde bedrag van 12.500 EUR te vermenigvuldigen met de graad van invaliditeit. Deze graad wordt bepaald

door een raadsdokter onder verwijzing naar de Officiële Belgische Schaal der Invaliditeit in voege op het ogenblik van de consolidatie.

## **Uitsluitingen**

Van de waarborg 'Burgerlijke aansprakelijkheid' zijn onder meer uitgesloten:

- de persoonlijke aansprakelijkheid van een verzekerde die 16 jaar geworden is, voor schadegevallen veroorzaakt door opzet of door een van de volgende gevallen van zware fout:
  - Schadegevallen veroorzaakt in een staat van dronkenschap of in een gelijkaardige toestand door het gebruik van andere producten dan alcoholische dranken;
  - Schadegevallen veroorzaakt naar aanleiding van het plegen van geweld op personen of het kwaadwillig beschadigen of ontvreemden van goederen; schade aan goederen onder bewaking; de aansprakelijkheid en/of vergoedingen die onderworpen zijn aan een wettelijk verplicht gestelde verzekering.

Van de waarborg 'Lichamelijke Ongevallen' zijn onder meer uitgesloten:

- Verergeringen van de gevolgen van een ongeval die te wijten zijn aan een ziekte of een lichaamsgebrek die voor het ongeval reeds bestonden; kosten en honoraria die het gevolg zijn van behandelingen van louter esthetische aard; kosten en honoraria naar aanleiding van revalidatie die noch functioneel noch motorisch zijn; zelfdoding en de gevolgen van poging tot zelfdoding; ongevallen door opzet of een van de volgende gevallen van zware fout van de getroffen persoon:
  - Ongevallen te wijten aan dronkenschap of aan een gelijkaardige toestand die het gevolg is van het gebruik van andere producten dan alcoholische dranken;
  - Ongevallen die gebeuren tijdens het plegen van geweld op personen of tijdens het kwaadwillig beschadigen of ontvreemden van goederen;
  - Ongevallen die gebeuren tijdens de vrijwillige blootstelling aan een uitzonderlijk en overbodig gevaar;
  - Ongevallen ingevolge het redden van personen, dieren of goederen blijven evenwel gedekt; ongevallen waarop artikel 29bis van de wetgeving aansprakelijkheidsverzekering motorrijtuigen (zwakke weggebruiker) van toepassing is.

Er is eveneens geen dekking voor:

- Ongevallen te wijten aan het privé-initiatief of veroorzaakt door handelingen in strijd met de voorschriften en de richtlijnen door het aansprakelijk bestuur verstrekt; activiteiten waarvan de leerlingen het bestaan en de mogelijkheid tot deelname vernomen hebben op school (bv. via folders), maar die niet uitdrukkelijk mede door de school georganiseerd werden, en derhalve niet onder de verantwoordelijkheid en de aansprakelijkheid van de school vallen; ongevallen door leerlingen veroorzaakt aan derden buiten schoolverband;

- Materiële schade veroorzaakt aan de goederen van de school, het personeel en de leerlingen (fiets, kleding, schoolbenodigdheden, ruiten, meubilering, gebouwen ...);
- Materiële schade en/of lichamelijk letsel buiten de schoolgebouwen door leerlingen veroorzaakt aan derden en waarvoor de ouders burgerlijk verantwoordelijk worden gesteld;
- Schade berokkend aan derden bij aanwending van motorvoertuigen.

### **Aangifte van een ongeval**

#### **Wat moet je doen indien je/ jouw kind het slachtoffer werd van een ongeval?**

- De school
- zo vlug mogelijk op de hoogte brengen van het ongeval;
  - in het bezit stellen van een ingevuld geneeskundig getuigschrift;
  - op de hoogte houden van de verdere evolutie van het ongeval;
  - een uitgavenstaat met de kosten bezorgen.
  - zo snel mogelijk de mutualiteit op de hoogte brengen;
  - indien het ongeval veroorzaakt werd door een andere persoon, aangifte doen bij jouw verzekeraar BA familiale of BA gezin;

### **Bijkomende informatie**

Op de website van de makelaar kan je terecht voor extra informatie : zie

[www.ic-verzekeringen.be/onderwijs/producten/aansprakelijkheid/BAonderwijsinstellingen/](http://www.ic-verzekeringen.be/onderwijs/producten/aansprakelijkheid/BAonderwijsinstellingen/)

In de rechter kolom kan je de antwoorden nalezen op vaak voorkomende vragen (F.A.Q.).

Contactgegevens :

- Economaat van de school : tel. 053/79.04.41

Op school kan je steeds de polis van de schoolverzekering inkijken.

- De makelaar van de school : I.C. verzekeringen nv – Handelsstraat 72 – 1040 Brussel -  
 Serviceteam : tel. 02/509.96.66                      -> voor algemene info  
[serviceteam3@icci.insure](mailto:serviceteam3@icci.insure) Schadedienst : tel. 02/509.97.75                      -> voor opvolging  
 schadeongeval                      [ongevallen@icci.insure](mailto:ongevallen@icci.insure) maatschappij : Belfius -  
 polisnummer : 11/15291240520

### **Vrijwilligers**

De organisatie, vzw INIGO, Ignatiaanse Scholen, heeft een verzekeringscontract afgesloten tot dekking van de burgerlijke aansprakelijkheid, met uitzondering van de contractuele aansprakelijkheid, van de organisatie en de vrijwilliger. Het verzekeringscontract werd afgesloten bij Belfius Verzekeringen nv met polisnummer 11/15291240520 via makelaar I.C. verzekeringen.

Een bijkomende verzekering tot dekking van de lichamelijke schade tijdens de uitvoering van een vrijwilligersactiviteit of op weg van en naar de activiteit werd afgesloten bij AG-Insurance Verzekeringen nv met polisnummer 03/99129301 via makelaar I.C. verzekeringen.

## BIJLAGE 8: kennisname schoolreglement

---

Geachte ouders,

Volgens het Decreet is elke school genoodzaakt U over de schoolwerking voldoende te informeren.

Daarom bezorgen wij U hierbij onze SCHOOLGIDS, omvattende Schoolinfo en Schoolreglement, gedragscode.

Deze gids is een beveiliging voor Uw kind, maar tevens een houvast voor allen die betrokken zijn bij het opvoeding- en onderwijsgebeuren.

De inspectie vraagt aan de school U deze documenten te bezorgen, en tevens dat U onderstaande strook ondertekent als bewijs van ontvangst en goedkeuring.

Deze schoolgids en elke wijziging wordt aan één van de ouders (of beiden) ter ondertekening voorgelegd.

Het niet-tekenen ontslaat de leerling(e) en de ouders niet van verplichtingen, opgenomen in dit reglement.

Bij het niet-tekenen zal de schoolgids aangetekend opgestuurd worden naar één van de ouders.

Vzw IÑIGO, Ignatiaanse scholen

BuSO Levensvreugde

Botermelkstraat 201

9300 AALST

Schooljaar: 2020-2021

De heer en/of mevrouw, ouder(s) van

.....

Verklaart kennis te hebben genomen van de schoolgids met het schoolreglement, en tekenen hierbij voor “kennisneming en akkoord”;

Te ..... Datum : .....

De ouder(s) : .....

## BIJLAGE 9: Engagementsverklaring

---

Beste ouders,

Ouders hebben hoge verwachtingen van de school voor de opleiding en opvoeding van hun zoon of dochter.

De personeelsleden van het schoolteam zetten zich elke dag in om dit engagement waar te maken. In ruil verwachten wij de volle steun van de ouders.

Daarom maken we in onderstaande engagementsverklaring wederzijdse afspraken.

1. Onze school kiest voor een intense samenwerking met de ouders. We doen dat omdat we partners zijn in de opvoeding van uw zoon of dochter. Het is goed dat u zicht hebt op de werking van de school.
2. Wij verwachten dat u zich als ouder samen met ons engageert om nauw samen te werken rond de opvoeding van uw zoon of dochter en steeds ingaat op onze uitnodigingen tot oudercontact. Wij engageren ons om steeds te zoeken naar een alternatief overlegmoment indien u niet op de geplande momenten voor oudercontact kan aanwezig zijn.
3. Wij engageren ons om met u in gesprek te gaan over uw zorgen en vragen t.a.v. de individuele evolutie van uw zoon of dochter.
4. Wij verwachten dat u met ons contact opneemt bij vragen of zorgen.
5. Wij verwachten een positief engagement ten opzichte van de onderwijstaal.
6. We benadrukken een voldoende aanwezigheid van uw zoon of dochter en hanteren een spijbelbeleid binnen onze school.

We willen u de volgende informatiekanalen ten zeerste aanraden:

- ✓ Heen- en weerschrift/agenda: dagelijks kan er via deze weg contact genomen worden met vragen of bedenkingen die via de leerkracht kan bekeken worden
- ✓ Elke leerling heeft nood aan belangstelling voor zijn of haar werk. Geregeld krijgt u een mapje mee naar huis zodat u kan volgen wat er in de klas gebeurt.
- ✓ Oudercontacten: bij de start van het schooljaar wordt er een gezamenlijk oudercontact georganiseerd waarop alle ouders van de klas van uw zoon of dochter worden uitgenodigd. Ouders maken hierbij kennis met de werkwijze en het aanbod van de klas
- ✓ Huisbezoek: voor de start van het nieuwe schooljaar zal er een personeelslid van de school langskomen. Hier kunnen vragen en bedenkingen geformuleerd worden.
- ✓ Rapport (2maal per schooljaar): er wordt een tussentijds rapport meegegeven in december en een eindrapport in juni. Deze zijn steeds gekoppeld aan een oudercontact.

We hopen op deze manier op een constructieve samenwerking tussen de school en de ouders en vragen hiervoor deze engagementsverklaring te willen ondertekenen.

Dhr en Mevr.....

ouder van leerling.....

Verklaart hierbij de engagementsverklaring te hebben gelezen en voor akkoord te ondertekenen

Handtekening en datum: